КЛЕМЁНОВО

КНИГА-АЛЬБОМ

Серия «ИСТОРИЯ ЕГОРЬЕВСКИХ ДЕРЕВЕНЬ»

В ОЗНАМЕНОВАНИЕ 440-ЛЕТИЯ ДЕРЕВНИ

ФОТОГРАФИИ
ИСТОРИКО-ГЕОГРАФИЧЕСКИЕ СВЕДЕНИЯ
ХРОНИКА ДАВНИХ ЛЕТ
СТАРИННЫЕ КАРТЫ
АРХИВНЫЕ И КРАЕВЕДЧЕСКИЕ ПОИСКИ
ЗАПИСКИ И ВОСПОМИНАНИЯ
ХУДОЖЕСТВЕННЫЕ ПРОИЗВЕДЕНИЯ
БИОГРАФИЧЕСКИЕ СПРАВКИ

Владимир 2019

УДК 94(470.311)
ББК 63.3(2Рос-4Мос-2Кле)
Б26

Книга-альбом «КЛЕМЁНОВО» издана при материальной поддержке
нашего земляка — Клемёновского предпринимателя
Белкина Константина Павловича

Выражаем глубокую признательность
ИП Филиппову Игорю Евгеньевичу —
директору «Клемёновские деликатесы» за оказанную финансовую
поддержку при издании настоящей Книги-альбома

Автор проекта и составитель
Д. П. Барсков

Барсков Дмитрий Павлович
Б26 Клемёново : книга-альбом : фотографии, историко-географические сведения, хроника давних лет, старинные карты, архивные и краеведческие поиски, записки и воспоминания, художественные произведения, биографические справки / Д. П. Барсков. — Владимир : Транзит-ИКС, 2019. — 192 с. : ил. — (История егорьевских деревень)

ISBN 978-5-8311-1193-4

© Барсков Д.П., 2019
© Издательство ООО «Транзит-ИКС», 2019

Подписано в печать 5.03.2019 г.
Формат 60x90/8. Бумага офсетная. Печатных листов 9,12.
Тираж 300 экз. Заказ №1013

Отпечатано в типографии «Транзит-ИКС»
г. Владимир, ул. Электрозаводская, 2.

ВСТУПЛЕНИЕ

Идея о создании фотоальбома «КЛЕМЁНОВО» зародилась в рамках продолжения и развития авторской темы «Колокола памяти. Записки детдомовца». В 2-томном издании (2015 г.) изложены страницы деятельности Клемёновского детского дома в «эпоху Калабалиных». Однако за рамками повествования остались многие стороны жизни деревни Клемёново. У каждого поселения есть свой индивидуальный набор признаков, создающий его неповторимость. В соответствии с многочисленными пожеланиями клемёновцев автор приступил к сбору материалов для нового проекта. При этом в фокусе повествования располагаются тематические фотографии, отражающие многогранную жизнь деревни на протяжении целого столетия. Здесь нашли свое место снимки как дореволюционные, так и 20—90-х годов XX века, есть и современные. Характерные картины бытия жителей и «купеческой» архитектуры — в старых фотографиях, чудом сохранившихся в семейных альбомах, архивах клуба и библиотеки. Есть произведения художников, отражающие историю и природу этого уголка Егорьевской земли. Фрагментами представлены воспоминания — педагогов Калабалиных, старожилов и ветеранов, учителей и воспитателей, выпускников школы и воспитанников детского дома. Историческая ретроспектива изложена в сопроводительных текстах краеведов.

Историком-краеведом и писателем В.И Смирновым установлен весьма примечательный исторический факт — потомки первых «клемёновских фамилий»: сын Белкин, сын Лоскутов и др., упоминаемые в документах Государственного архива Рязанской области начала XVIII века, до сих пор проживают и трудятся в родной деревне. Это свидетельствует о глубоких родовых корнях и оседлости коренного местного населения. Исследование родовых корней будет являться увлекательнейшим делом для нынешнего и будущих поколений, которые откроют новые страницы истории уникального места на Егорьевской земле и воспроизведут во всей полноте рассказ о родной деревне.

Уникальность деревни Клемёново заключается в жизненном укладе, многогранной деятельности проживающих здесь людей и своеобразной планировке улиц. Уклад сочетал в себе все признаки рабочего поселка с преобладанием сельского быта в жизни жителей. Здесь соседствовали два хозяйствующих субъекта — прядильно-ткацкая фабрика и совхоз при наличии среди местных жителей значительной прослойки сельской интеллигенции. Многогранная жизнедеятельность была обусловлена синтезом объектов социума — фабрика, отделение совхоза (а ранее — колхоз), школа, детдом, интернат, больница, аптека, библиотека, клуб, дом пионеров, почта, магазины, парикмахерская, чайная и др.

Целью издания фотоальбома является сохранение традиций, память и уважение к прошлому древнейшего поселения, позиционирование населенного пункта и человека в условиях современности. Задача — реконструировать из отобранных фотографий информационное поле, позволяющее увидеть день вчерашний через призму дня сегодняшнего. Автор не ставил перед собой задачу создания исторического полотна. Представленные фотографии отражают хронику событий столетнего периода деревенской жизни в лицах. Освещенные в Книге-альбоме темы не могли вписаться в традиционное «Клемёново и достопримечательности», они гораздо шире и касаются восприятия того, что определяется местом на карте Егорьевского края, канувшим в историю временем и жизнью человеческой...

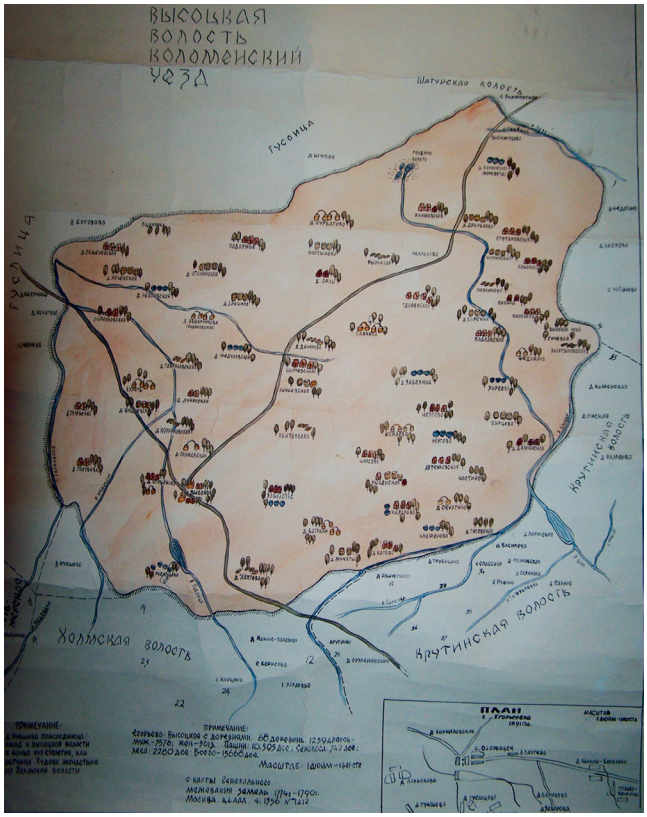

Егорьевский историко-художественный музей. Исторический отдел. Карта-схема Высоцкой волости Коломенского уезда XVI в.

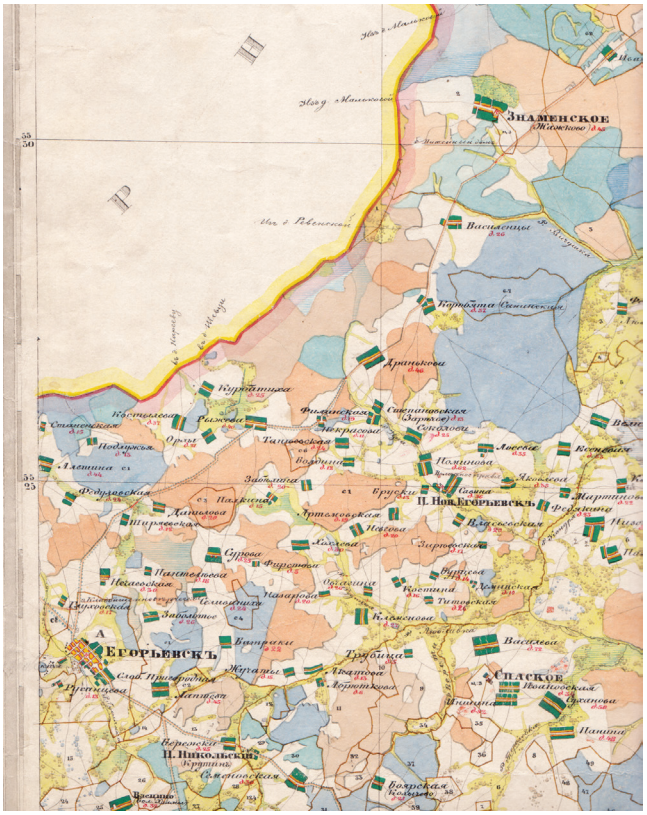

Рязанская губерния. Егорьевский уезд. Фрагмент атласа Менде. 1850 г.

Егорьевск и окрестности. Карта по дереву. Клемёновская библиотека

В двухстах метрах южнее Клемёново протекает речка Люблевка (Люболова — старинное название). В своем нижнем течении русло речки извилистое и узкое, не более 2—3 метров шириной. Левый берег — открытый (деревни Жучата, Акатово, Клемёново), а правый пологохолмистый и лесистый. В настоящее время впадает в водохранилище рыбхоза «Цна» на отм.120 м. По версии авторитетного краеведа и писателя-историка Егорьевского края Владимира Ивановича Смирнова *на р. Люболове, видимо, происходило крещение людей, как на реках во времена князя Владимира Красное Солнышко. Название деревни Клемёново в Высоцкой волости XVI в. — Щекино.* Первое известие о деревне Клемёново относится к концу XVI столетия. В Коломенских писцовых книгах 1577—1578 гг. при описании селений по Высоцкой волости упомянута деревня Щекино, а в ней 4 крестьянских двора. В последующих переписях XVII столетия — 1627, 1646, 1678 и 1705 гг. — численность крестьянских дворов колебалась от 2 до 6.

Переписные книги XVIII века по Высоцкой волости, вотчины Московского Чудова монастыря, свидетельствовали о том, что в 1726 году *всего в деревне Клемёновой 8 дворов, людей в них 21 душа м. п.* Согласно первой ревизии 1719—1726 гг. в д. Клемёново стояло 8 крестьянских дворов. Многие крестьяне названы по именам, отчеству и фамилиям: двор Лариона Акимова сына Белкина, двор Абрамова Семенова сына Лоскутова, двор Василия Спиридонова сына Шурупова, двор Вавилы Анофриева сына Левина, двор Аверкия Петрова сына Чертова, двор Исая Антипова сына Толкачева, двор Григория Маркова сына Белкина, двор Артема Максимо-

Егорьевский историко-художественный музей.
Исторический отдел.
Купец Иван Потапович Любомилов с женой
(имя не установлено). 1910-е гг.

Печать с оттиском фабрики И. П. Любомилова.
Егорьевский историко-художественный музей

Бывший дом купцов Любомиловых.
Постройка конца XIX в. С 1923 г. учебный корпус
Клемёновского детского дома.
Снимок второй половины 1950-х гг.

Бывший дом купцов Любомиловых.
Постройка конца XIX в. С 1923 г. спальный
корпус Клемёновского детского дома.
Снимок первой половины 1960-х гг.

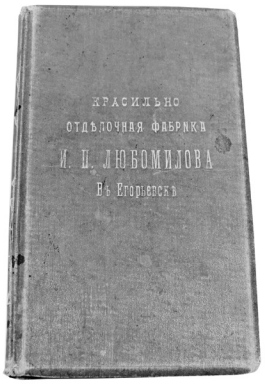

Рекламный
справочник
красильно-отделочной
фабрики
И. П. Любомилова
в г. Егорьевске

ва, у него был сын Тит. По описи 1763 года деревень Высоцкой волости — вотчины Чудова монастыря — дер. *Щекина, Клеменова* тож, *31 душа.*

Четвёртая ревизия 1782 г. отметила в Клеменово 44 мужчины и 51 женщину, а по пятой ревизии 1795 г. — 64 мужчины и 61 женщину. За 13 лет после четвертой ревизии в Клемёново умерло 6 мужчин и 10 женщин. Бежал из деревни 1 мужчина. Перешли в московское купечество 3 мужчины и 2 женщины. Замуж выдано 8, а принято 9 невест. Дер. *Клемёновская* есть на карте Егорьевского уезда Рязанской губернии 1790 года. В начале XIX века, по сведениям шестой ревизии 1811 года, в Клемёново проживало 87 душ, а по десятой 1858 года — 207 душ мужского пола.

После отмены крепостного права в 1861 году деревня Клемёново в числе других 33 селений входила в состав Поминовской волости. В деревне существовала община государственных крестьян с общинным землевладением: вся земля была поделена по числу душ мужского пола всех возрастов. Отмечалось, что *...земля по качеству посредственная — почва супесчаная, а местами и песчаная. Луга полевые и по речке Рудинке, заливные. Есть лес — крупный дровяной и отчасти строевой. Пастбища достаточны. Сбыт и покупка хлеба осуществлялся в Егорьевске и селе Ново — Егорьевском. Местные промыслы довольно разнообразны; некоторые исполняют работы на фабрике и в красильных, делают берда и проч.; женщины и даже дети в редкой семье не занимаются разматыванием бумаги. Всего имеющих местный заработок — 84 мужчины и 58 женщин. В числе домохозяев 3 принадлежат к старообрядцам поповского толка (7 мужчин и 10 женщин), а один — к хлыстовской секте (4 мужчины и 3 женщины).*

С середины 50-х гг. XIX века в д. Клемёново открылась паровая, в пять сил,

при фабрике купца Савельева, на которой из персидского хлопка *приготовляют для подкладок ватные листы.* Почти одновременно появились текстильные заведения — три фабрики Любомиловых. Одна из них, Потапа Савельевича Любомилова, ткацкая, другая ватная, а третья красильная. В те же годы появляются две красильных и одна голандрия фабрики Григория и Якова Титовых, а также две раздаточные конторы Я. К. и А. К. Титовых. На фабрике Потапа Любомилова в 70-х гг. XIX века работало 150 человек, в 1901 г. — 363 мужчины и 195 женщин; вырабатывалось до 300 тыс. аршин ткани на сумму 150 тыс. руб. На фабрике Титовых окрашивалось до 500 пудов хлопчатобумажной ткани на сумму 30 тыс. руб. Общий годовой оборот всех производств в Клемёново в конце XIX века достигал 927 тыс. руб. В 1865 году Торгово-промышленное товарищество на паях «Потап Любомилов и сыновья» *за трудолюбие и искусство* был дан фирменный знак с изображением императора Александра II. Продукция Клеменовской фабрики Любомиловых сбывалась в Москву и на Украину, а изделия Титовых продавались на Дону в Области великого Войска Донского. По состоянию Егорьевского уезда во второй половине XIX века (сведения 1868 г.) в деревне Клемёново, *число дворов — 27, мужчин — 96, женщин — 103. Бумаго-ватная фабрика, кузница, красильня.*

По статистике 1885 года, в Клемёново числилось 56 хозяйств и 296 жителей. Грамотных было 42 мужчины и 6 женщин. Крестьянам деревни принадлежало: 41 лошадь и 55 коров. 14 хозяйств не имели земли, а 20 семей — ни лошади, ни коровы. При домах фабрикантов имелось 610 плодовых деревьев и 10 колод ульев. Большинство населения деревни работало на фабриках. В деревне был кабак и две торговые лавки. В 1885 году Любомиловы просили сельское

Каталог расцветок тканей красильно-отделочной фабрики И. П. Любомилова

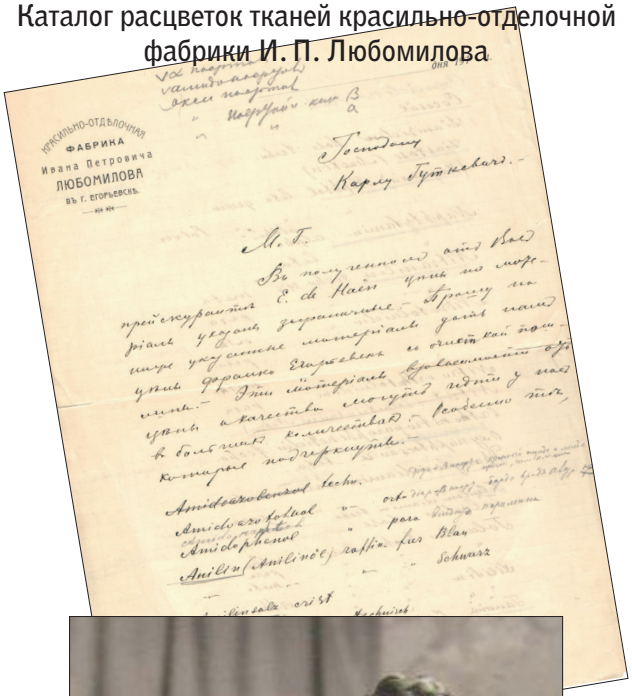

Промышленник Петр Васильевич Титов с женой Антониной. Москва. Конец XIX – начало XX вв.

Бывший дом Титовых. Постройка конца XIX в. Клемёновская восьмилетняя школа. Снимок первой половины 1960-х гг.

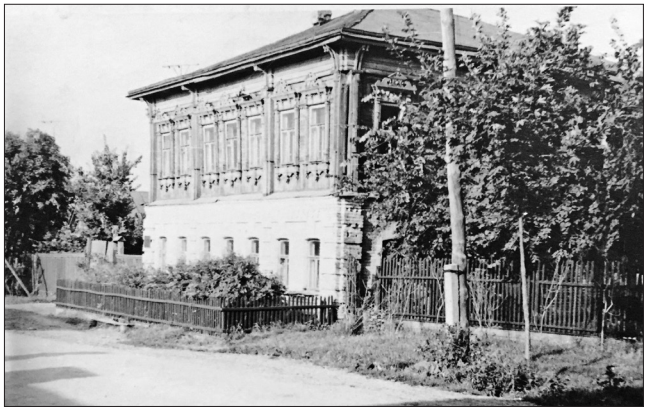

Бывший дом купцов Титовых. Постройка конца XIX в. С 1940-х гг. учебный корпус Клемёновской вспомогательной школы-интернат. Снимок первой половины 1960-х гг.

Бывший дом Титовых. Овчагино. Постройка конца XIX в. С 1928 г. Клемёновская больница. Снимок второй половины 1950-х гг.

общество закрыть в деревне кабак, пообещав за это платить обществу 100 руб. в год, да, кроме того, построить школу. Школа была ими построена в 1886 г. В ней обучалось 36 мальчиков и 6 девочек. Попечителем школы был Иван Потапович Любомилов, а учителями П. А. Смирнов и М. Д. Гиляров.

Всей семье Любомиловых была свойственна набожность. Они часто жертвовали на ремонт церквей, на приобретение церковной утвари. Большая каменная Троицкая церковь в с. Ново-Егорье (Власовское) была построена в 1887 году на средства, пожертвованные Торговым домом Любимоловых. В ближайших селениях, где стояли церкви, старостами храмов избирались Любомиловы. Старостой Троицкой церкви в с. Ново-Егорье в 1909 году избрали Павла Потаповича Любомилова, в Спасской церкви при с. Спас-Леоновщина старостой был Дмитрий Никитич Любомилов, а в с. Николо-Крутины — Василий Никитич Любомилов. В числе монахинь и послушниц Казанского женского монастыря в с. Колычеве была из купеческой семьи д. Клемёново — Любомилова Вера Петровна.

Сведения о количестве работающих в 1901 — 1903 гг. на промышленных заведениях г. Егорьевска и Егорьевского уезда свидетельствуют: город Егорьевск — красильно-отделочная фабрика Ивана Петровича Любомилова. 52 муж. 33 жен.; Егорьевский уезд — механо-ткацкая фабрика «Торговый дом Потапа Любомилова сыновья», д. Клемёново. 363 муж. 195 жен.; раздаточная контора, голандриевая, красильная фабрика крестьянина Якова Титова, д. Клёменово. 22 муж.; голандриевое и красильное заведение бр. Титовых, д. Клемёново. 18 муж.

В 1905 г. в Клемёново числилось 54 двора и 413 жителей, там была земская школа, фабрика Любомилова, 3 красильни, 2 чайные.

Основатель рода Любомиловых, Потап Савельевич, умер в 1911 г. Его внук, Василий Никитич, выстроил в первое десятилетие XX века в Егорьевске большую красильную фабрику. Но вскоре первое здание фабрики сгорело. Перед началом войны 1914 г. Иван Потапович построил новую кирпичную фабрику, которая существует и поныне под названием швейной фабрики «Старт».

Владельцами земли в Егорьевском уезде по состоянию на 1914 год являлись Титовы: Дарья Никифорова, Клавдия и Иван Егоровичи, крестьяне д. Клемёново при д. Трубициной и Клемёновой — 43 дес.; Титов Иван Александрович, крестьянин д. Клемёново — 88 дес.; Любомилов Никита Потапович, крестьянин д. Клемёново при д. Кузяевке — 418 дес.; Любомиловы Никита Потапович и Павел Петрович при д. Клемёновой — 67 дес.; Торговый дом Потапа Любомилова и сыновей, д. Клемёново при д. Трубицине — 926 дес.; Торговый дом Титов Евдоким Яковлевич при д. Клемёновой — 297 дес.; Титовы Петр и Иван Васильевичи, крестьяне д. Клемёновой — 490 дес.

Сведения о г. Егорьевске и уезде 1914 года сообщают о том, что членом Городской думы в 1913 году являлся крестьянин Иван Петрович Любомилов. Упоминается *Торговый дом «Наследники Титовых» — д. Клемёново, Титов Иван Александрович*.

В январе 1919 года фабрики Любомиловых и Титовых были отобраны в собственность государства. Семья Любомиловых была выселена из своих домов д. Клемёново. На сборы им дали 24 часа. С собой разрешили взять только личные вещи. Всё имущество, здания, хозяйственные постройки было передано в детский дом и в сельхозартель. В середине 1920 годов в помещении фабрики Любомиловых была образована артель «Нанка».

По дороге из школы воспитанницы детского дома – Нина Киселёва и Галя Волкова (справа). Приходская церковь жителей клемёновской округи – Троицкий храм в с. Власовское. Построена на средства Торгового дома Любомиловых в 1875–1887 гг. Саввино. 1960 г.

Учителя школы и лучшие ученики 7-х классов. Средний ряд, слева направо: учитель немецкого языка Аветьян, воспитанник детского дома Серёжа Чумаков, учитель Павел Петрович Козырев (в белой рубашке), директор школы Михаил Семёнович Семёнов, крайний справа – житель Клемёново Василий Иванович Белкин. В верхнем ряду среди остальных: учителя Павел Михайлович Харитонов и Сергей Григорьевич Сосульников Клемёново. 1931 г.

Группа выпускниц детского дома (в матросских форменках) перед отправлением в Клин на Высоковскую текстильную фабрику. Средний ряд, слева направо: завхоз Фёдоров, Маша Романько, директор Ольга Николаевна Тенникова, Серёжа Чумаков; нижний ряд: Маша Соколова и Саша Ильченко. Клемёново. 1931–1932 гг.

Студентки-практикантки Покровского индустриально-педагогического техникума в Клемёновском «детском городке».

Надпись на обороте фотографии: *12/III – 30 года г. Егорьевск «Память педагогической практики в Клемёновском дет. посёлке. Неразлучная пятёрка: Галя, Зоя, Стива, Зина и Люба». Попова Зоя – в тёмном платье, крайняя слева внизу*

Руководителями этой артели — фабрики в 1950—1960 годы были И. С. Кузькин, И. А. Волошин и В. И. Сидоров.

Детский дом в Клемёново был образован 1 сентября 1923 года на базе экспроприированных у фабрикантов Любомиловых жилых и хозяйственных построек. Первым директором детдома стал Павел Степанович Разумов. В апреле 1924 года он назначен заведующим Клемёновской начальной школой, а 2 сентября 1924 года — заведующим Клемёновской школой.

По сведениям переписи населения 1926 года в Клемёново числилось 58 хозяйств и 674 жителя. В 1920—30-х гг. в деревне Клемёново были построены 34 жилых дома, открыли «Детский городок» на 900 беспризорников, сделали пристройку на 4 класса к школе 1 ступени, открыли продуктовый магазин. Клемёновскую больницу на 50 коек разместили в д. Овчагино в бывшем «доме Титова». В 1937 году открыли детсад для детей фабричных рабочих.

В начале 1926 года в Клемёново была образована сельхозартель «Сдвиг», а потом образовали колхоз «Луч», переименованный в середине 30-х в колхоз им. Кирова. В послевоенные годы колхоз получил имя Хрущёва, затем в 1960 году он влился в совхоз «Лесковский», а с 1969 года — выделился в совхоз «Клемёновский».

В годы Великой Отечественной войны 1941—1945 гг. на фронтах погибло и пропало без вести 33 жителя деревни. В середине 60-х годов в Клемёново был открыт памятник погибшим односельчанам, а в 2015 году — на средства и стараниями полковника Советской Армии Константина Павловича Белкина в ознаменование 70-летия Победы землякам воздвигнут новый мемориал.

В 1950—60-х гг. в Клемёнове работали образовательные учреждения: семи-

летняя (затем восьмилетняя) школа на 400 учащихся, детский дом на 130 мест, вспомогательная школа-интернат на 120 мест. Открыты детский сад на 54 места и ясли на 50 мест. В 1963 году отремонтировано здание для нового клуба. Проложен водопровод и построена водонапорная башня, в учреждения и многие деревенские дома подведена вода, колодцы заменены колонками. Появились новые улицы: Текстильная, Полевая, Новая, Парковая, Совхозная. Всего в Клемёнове насчитывалось 133 здания и жилых дома, из них — 24 капитальной постройки (каменные), 100 деревянные и 9 шлакоблочные. Построен промтоварный магазин, сделана капитальная пристройка к зданию школы, заасфальтирована центральная деревенская улица.

В 1970 году в Клемёново было 242 хозяйства и 959 жителей. В селении имелась ткацкая фабрика, неполная средняя школа, детсад, детский дом, сельский клуб, библиотека, больница, почта, аптека. И хотя по категории населенных пунктов Клемёново являлась деревней — фактически это был рабочий поселок сельского типа с проживанием семей фабричных и совхозных рабочих, а также значительной прослойки интеллигенции — работников образования, медицины и культуры. В составе сельского округа Клемёновский в 1992—1996 гг. поселение Клемёново — 357 хозяйств. По переписи 2002 года — 408 человек (198 мужчин, 210 женщин), а в 2006 году — 453 человек.

По установившейся доброй традиции, начиная с 1994 года, жители отмечают День рождения своей деревни 19 августа — на Яблочный Спас, а в 2017 году торжественно отметили праздник — 440-летие Клемёново.

Воспитатели детского дома
Волкова Любовь Георгиевна (слева)
и Белкина Галина Максимовна.
Клемёново. 1948 г.

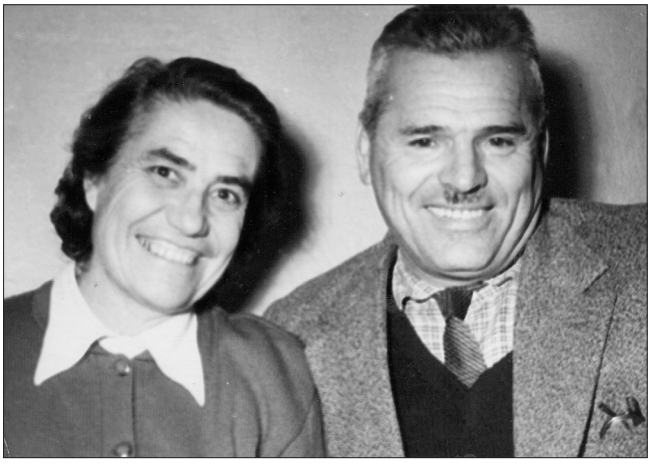

Семён Афанасьевич и Галина Константиновна
Калабалины.
Клемёново. 1957 г.

СТАРОЕ КЛЕМЁНОВО

Пожарное отделение.
Клемёново.
Вторая половина 1940 г.

Дом работников фабрики.
Клемёново. 1950 г.

Деревянное здание, в котором
располагались Сельский
Совет, почта, сберкасса.
Клемёново. 1950 г.

Дом работников фабрики и
«Продовольственный магазин».
Клемёново. 1950–60 гг.

Центральная деревенская улица.
Справа: 1-й этаж – «Парикмахерская»,
2-й этаж – «Чайная-шалман».
Клемёново. 1950–60 гг.

Дом работников совхоза «Лесковский».
На первом этаже «Булочная».
Клемёново. 1950–60 гг.

Кирпичное 2-х этажное здание спального корпуса детского дома и «Хозяйственный магазин». Клемёново. 1950–60 гг.

«Хозяйственный магазин». Клемёново. 1950–60 гг.

Учебный корпус вспомогательной школы-интерната. Клемёново. 1950–60 гг.

Отремонтированное здание клуба.
На 2-м этаже – фабричное общежитие.
Клемёново.
Первая половина 1960 г.

Деревенская улица
в осеннюю распутицу.
Клемёново. Первая половина 1960 г.

Учительский дом – в нём жили семьи школьных учителей: Авдюшкиных, Баклыковых, Блохиных, Ефремовых, Журиных, Смирновых.
Дом являлся местной архитектурной достопримечательностью и представлял историческую значимость (не сохранился по причине пожара).
Клемёново. 1960 г.

Клемёново.
Первая половина 1960-х гг.
Зимний деревенский пейзаж

Зимняя улица.
Клемёново.
Первая половина 1960-х гг.

Новая Фабричная улица.
Клемёново. 1960–70 гг.

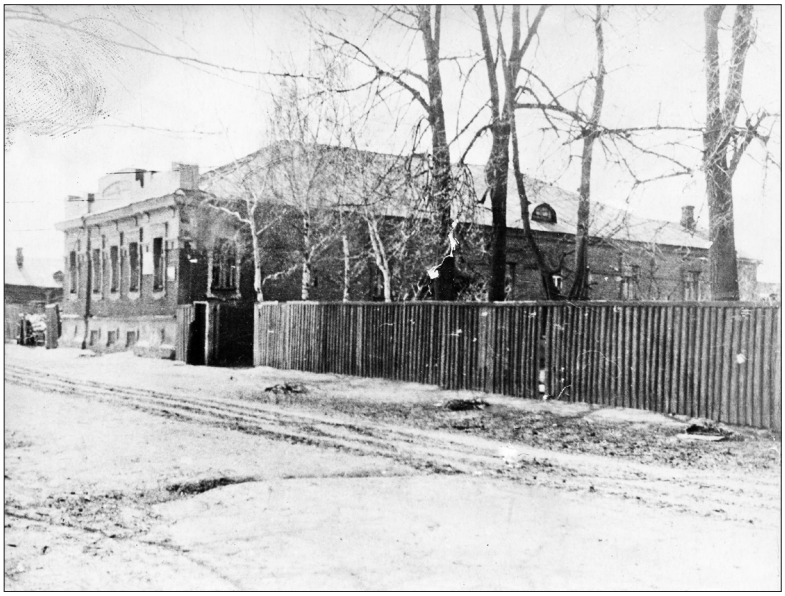

Здание учебного корпуса
детского дома.
Клемёново. 1970 гг.

Новые дома
для фабричных рабочих.
Клемёново. 1960–70 гг.

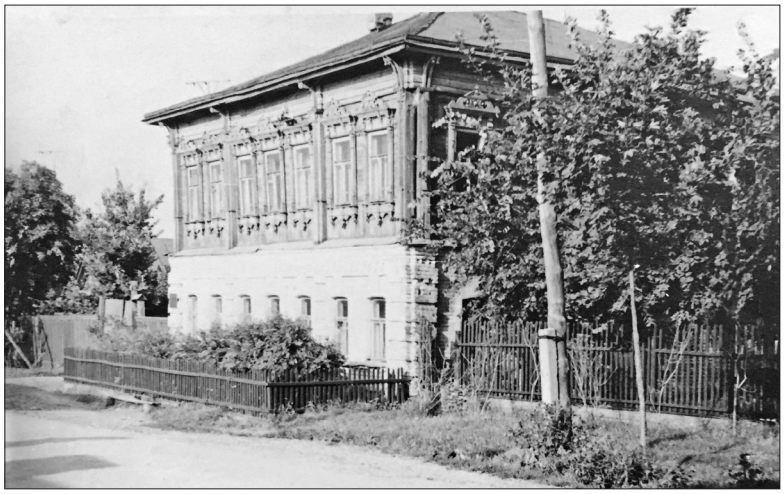

Здание вспомогательной школы.
Клемёново. 1970 гг.

Дом пионеров.
Клемёново. 1970 гг.

Центральная улица – вид от спального корпуса детского дом.
Клемёново. 1970 гг.

ФАБРИКА

Фабрику основал в 1888 году Потап Савельевич Любомилов. У него было четыре брата и пять сыновей. До второй половины XIX века в д. Клемёново было надомное ручное ткачество, а потом стали строить производственные здания из кирпича. Рабочие трудились по 13—14 часов, а получали по 15—20 копеек в день. В 1890 году на фабрике было 200 рабочих, в 1900 году — 300 человек. В 1898 году рабочие подняли бунт с требованием повысить зарплату и сократить продолжительность трудовой смены. Частично требования удовлетворили, в день стали работать по 10,5 часов, на 5 копеек повысили зарплату. В 1905 году, когда на фабрике работало 400 человек, бастовали все, фабрика остановилась. Были выдвинуты экономические и политические требования, улучшить рабочим бытовые условия. В д. Клемёново был организован политкружок, который возглавляли Горохов из д. Овчагино и Брусникин из д. Власовская. Забастовка была подавлена: 12 человек уволили, потом по требованию рабочих десятерых восстановили, а двое уехали. Перед Первой мировой войной на фабрике было 600 рабочих. После Февральской революции 1917 года хозяева притихли, народ ходил на митинги и собрания, но положение рабочих пока не улучшилось... *(история фабрики глазами школьного летописца).*

«Жизнь моя была тяжелой. Семья состояла из шести человек: отец, мать, два брата, сестра и я. А земли в хозяйстве имели на две души. Земля тощая, урожаи плохие. Обрабатывали на чужой лошади, за которую дорого платили. Имели корову, но самим молока мало доставалось, основной пищей был картофель. Отец работал по 13—14 часов в день, а получал 6—7 ру-

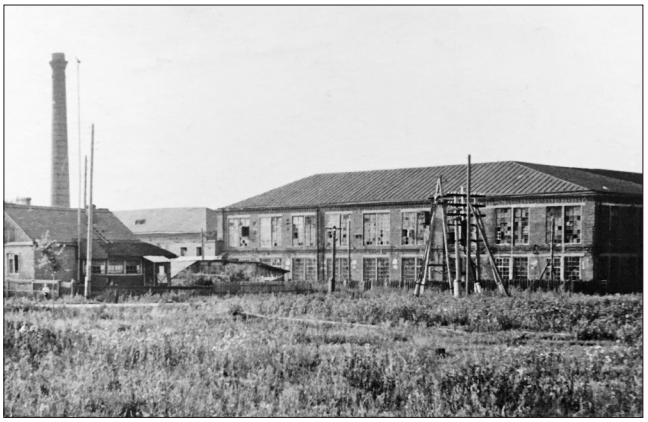

Вид на Клемёновскую прядильно-ткацкую фабрику «Красный Октябрь»

Проходная и въездные ворота фабрики «Красный Октябрь»

Прядильный цех

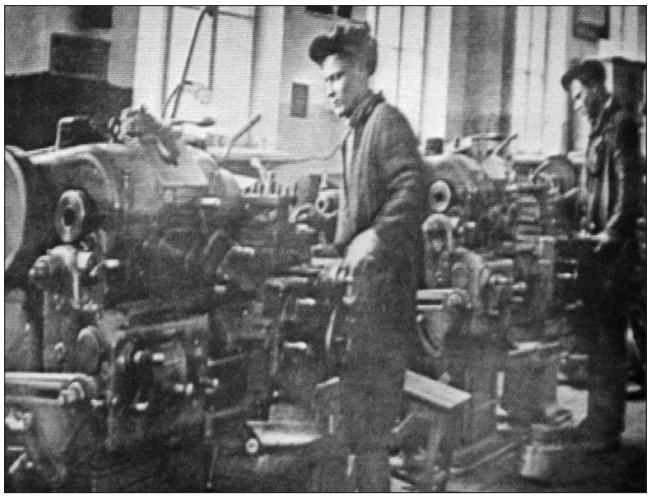

Механический цех

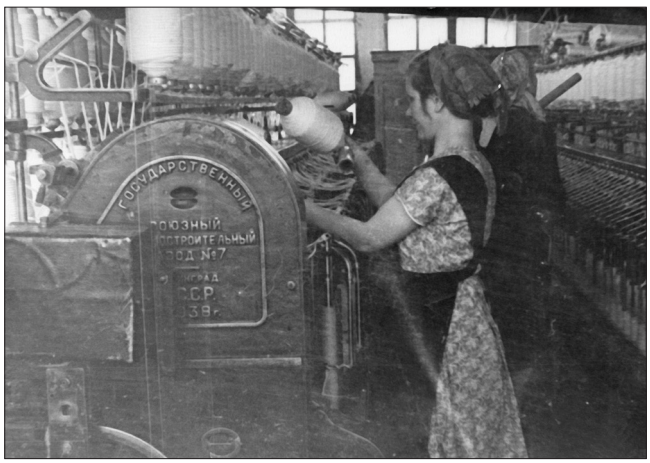

Работница ткацкого цеха

блей в месяц. За размотку на дому давали по 3 копейки на соль и керосин. Мать работала по хозяйству, старший брат и сестра остались неграмотными. В праздничный день отец покупал фунт баранок. Я закончил школу на «отлично», получил Похвальный лист» (*из воспоминаний старожила д. Клемёново Е. Царёва).*

«После М. В. Щелкуновой директором детского дома была назначена Валентина Петровна Сидорова. Её муж руководил Клемёновской ткацкой фабрикой, на которой в ту пору ощущалась нехватка рабочих. Так вот, В. П. Сидорова, можно сказать, принудительным образом, направила четырёх семнадцатилетних девчонок — выпускниц детского дома, вчисле которых была и я, работать на фабрику. Поселили нас в общежитии. Работали в прядильном цехе и в ночную смену — нормального сна в эти годы не было. Условия работы на фабрике везде были тяжёлые — шум, большая запыленность, в воздухе постоянно «плавали» кусочки ваты. На фабрике я отработала восемь лет с 1948 по 1956 гг.» (из воспоминаний жительницы д. Клемёново Клавдии Павловны Михеевой-Голубевой).

«Одним из важных объектов трудовой занятости населения Клемёново и близлежащих деревень была прядильно-ткацкая фабрика, которую мы посещали экскурсантами. Осталось удручающее, тяжёлое впечатление: в нос и рот лез летающий хлопковый пух, шум и грохот прядильных и ткацких станков мешал слушать нашего гида. Было одно желание скорее покинуть фабрику. На улицах, прилегающих к фабрике, сохранились следы булыжной мостовой, и в распутицу здесь было чище. В южной части деревни работала пекарня, куда мальчишки на нашей лошадке ездили за хлебом. Недалеко от детдома находился заводик по перера-

ботке молока, и дежурные по кухне приносили оттуда свежие молоко, творог, сметану. Приблизительно в 1957 году пекарню и молокозавод ликвидировали» (фрагмент воспоминаний выпускницы детского дома 1960 года Волковой Галины Тихоновны).

Дом-общежитие по улице Фабричная

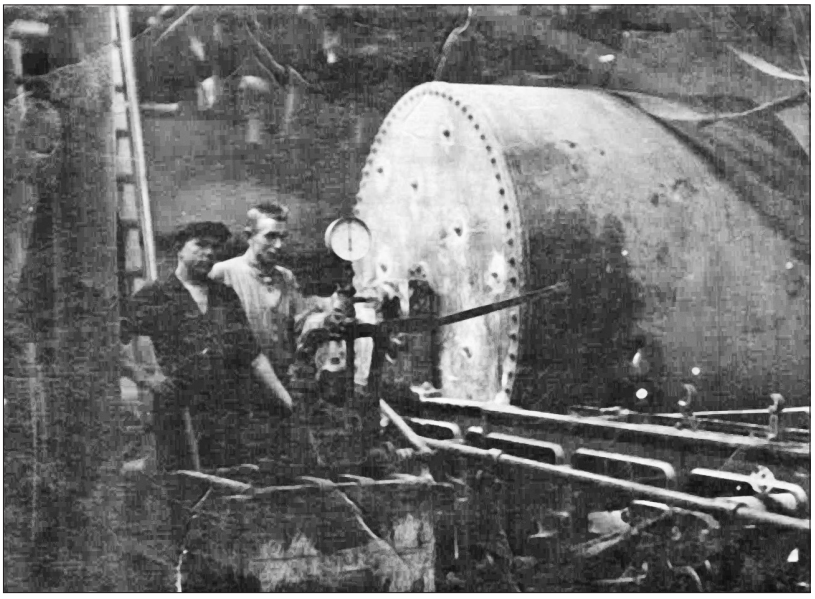

Фабричная котельная

Учитель биологии и географии Белкина Галина Максимовна с учениками в техническом саду Клемёновской прядильной фабрики

Спортивная команда Клемёновской фабрики «Красный Октябрь» на областных соревнованиях по лыжам. 1953 г. Под номером 29 – чемпионка М. А. Гокина

Команда спортивных стрелков Клемёновской фабрики «Красный Октябрь» на соревнованиях

Клемёново. 1955-56 гг. Члены фабричной футбольной команды, слева-направо: Лоскутов Владимир, … , … , Желтяков Владимир (капитан), Белкин Анатолий (в центре), Трелин Николай, … , Иларионов Виктор, Ершов Виктор

Клемёново. 1962 г. Футбольная команда на деревенском «лесном» стадионе. Слева направо: Владимир Желтяков, Виктор Илларионов, Анатолий Белкин, Вячеслав Ефремкин, Анатолий Зубин, Виктор Великанов, Вячеслав Карцев, Вячеслав Шурупов, ..., Юрий Потёмкин

Футбольная команда Клемёновской фабрики перед матчем на поле ГВФ. Егорьевск. 1963 г. Слева направо: Вячеслав Шурупов, Виктор Илларионов, Владимир Белкин, Владимир Желтяков, Вячеслав Карцев, Александр Прокофичев (детдом), Виктор Ерофеев, Анатолий Сидоркин, Вячеслав Ефремкин, Юрий Потёмкин, Валерий Казьмин

Клемёново. 1950-е годы. Творческий коллектив после выступления в детском саду. Слева направо, 1 ряд: Белкина Александра Васильевна, Кожухова Мария Сергеевна, Панфилова Татьяна Семеновна – с музыкальным инструментом, Савельева Ефросинья Ивановна (воспитатель д/сада); 2 ряд: Новикова Мария, ...

Коллектив художественной самодеятельности. Первая половина 1950-х гг. Участники фабричного хора: Зубина Валя, Семухина Валя, Парфенов Костя, Лоскутова Тоня, Кольцова Дина, Козырева Татьяна, Лоскутова Тоня, Чекова Галя, Лоскутова Нина и др. Панфилова Татьяна – аккордеон, Дрогонов Владимир – гармонь

Коллектив художественной самодеятельности. 1950 г. Участники фабричного хора: Овчинникова Надя, Зубина Валя, Биткова Тоня, Чекова Галя, Семухина Валя и др. Панфилова Татьяна – баян

Члены коллектива рабочих Клемёновской фабрики. 1990 г. Слева направо, 1 ряд: …, …, Маслов Петр, Кольцов Владимир, Сычев Сергей, Артамошин Анатолий; 2 ряд: Сычева Людмила, Кутакова Лиза, Сычева Клава, Ан дронова Римма, Сидоркина Капа, …, Цветкова Шура, Адыкалымова Бурайма, Рубина Нина; 3 ряд: Маслова Тоня, …, Глинская Тоня, …, …, Сычева Рая, Артамошина Надя, …, Кольцова Люба

СЕЛЬЧАНЕ

Жизненный уклад населения деревни Клемёново сочетал в себе все признаки рабочего поселка с преобладанием сельского быта жителей. Здесь соседствовали два хозяйствующих субъекта – прядильно-ткацкая фабрика и совхоз при наличии среди местных жителей значительной прослойки сельской интеллигенции образовательных учреждений и других объектов социума – больница, аптека, библиотека, сберкасса, клуб, дом пионеров, почта, магазины, парикмахерская, чайная.

В соответствии с приказом № 26 от 2 марта 1968 года по отделу милиции исполкома Егорьевского горсовета в Клемёново была открыта детская комната милиции, общественным инспектором был назначен директор Клемёновского детского дома Калабалин Семен Афанасьевич, а его заместителем – директор вспомогательной школы Волков Георгий Георгиевич. Под председательством С. А. Калабалина был создан Совет общественности при детской комнате милиции в д. Клемёново Егорьевского района на общественных началах: 1. Волков Георгий Георгиевич – директор вспомогательной школы в Клемёново. 2. Блохин Василий Васильевич – директор Клемёновской восьмилетней школы. 3. Соколова Галина Максимовна – преподаватель Клемёновской школы. 4. Комиссарова Агриппина Зиновьевна – зав. Бурцевской школы. 5. Техов Александр Алексеевич – рабочий фабрики (д. Костино). 6. Бурмистров Владимир Иванович – директор Иншинской школы. 7. Адюшкина Прасковья Васильевна – зав. Сухановской школы. 8. Базилева Мария Павловна – зав. Забелинской школы.

Клемёново. 1952 г. Групповой снимок. Среди изображенных Петрова Антонина Васильевна

Клемёново. Январь 1961 г. Слева – направо сидят: Л. П. Гусева (Разумова) с дочерью Ветой, Анна Сильвестровна и Павел Степанович Разумовы; Валентина Григорьевна с сыном Владимиром; стоят: Владимир Кузьмич Гусев (зять П. С.) с сыном Владимиром, Борис Павлович Разумов с дочерью Анной

Клемёново. Сидят слева направо: Украинская Мария Семеновна (председатель Клемёновского сельского совета), Рыбаков Михаил Петрович (начальник отдела кадров прядильной фабрики, секретарь партийной организации), Земскова Антонина Алексеевна (секретарь сельского совета). Стоят слева направо: Белкина Галина Максимовна (учитель биологии и географии восьмилетней школы), Ульянова Мария Михайловна (кассир, председатель фабричного комитета профсоюза), Кубяк Елена Афанасьевна (директор вспомогательной школы)

Сидят слева направо: Земскова Антонина Алексеевна, Перепелкина Елена Николаевна (завуч и учительница математики Клемёновской школы), Фокина Полина Григорьевна (заведующая клубом), Ершева Матрена, Куранова Анна Федоровна (мастер на фабрике). Стоят слева направо: Белкина Галина Максимовна (учитель биологии и географии Клемёновской восьмилетней школы), Савельева Мария Петровна (начальник ткацкого отдела), Украинская Мария Семеновна, Кубяк Елена Афанасьевна

Клемёново. 1971 г. Семья Калабалиных. Слева – направо, сверху – вниз: Елена Семеновна и Валентин Марьянович Филинские; Галина Семеновна и Юлий Петрович Кабардины; Нина Николаевна с сыном Семеном и Антон Семенович Калабалины; Любовь Георгиевна Волкова (свекровь Г. С.) с внучкой Ириной (дочь Ю. П. и Г. С.); Семен Афанасьевич и Галина Константиновна Калабалины с внучкой Еленой (дочь А. С. и Н. Н.); Зинаида Евстигнеевна Трушко (теща А. С.); Семен и Александр Филинские (сыновья В. М. и Е. С.); Михаил Кабардин (сын Ю. П. и Г. С.)

Сотрудники Клемёновского детского дома. 1962 г.
Слева – направо: Мария Филимоновна Грушина (бухгалтер), Любовь Георгиевна Волкова (завуч), Иван Васильевич Малофеев (шофёр), Мария Семёновна Украинская (главный бухгалтер), Мария Егоровна Козырева (вспомогательная школа), Ольга Сергеевна Чегнова (зав. складом)

Клемёново.
Территория детского дома. 1973 г.
Дети воспитателей Лисицына Лена, Гусев Алёша, Гусева Лена, Косач Олег

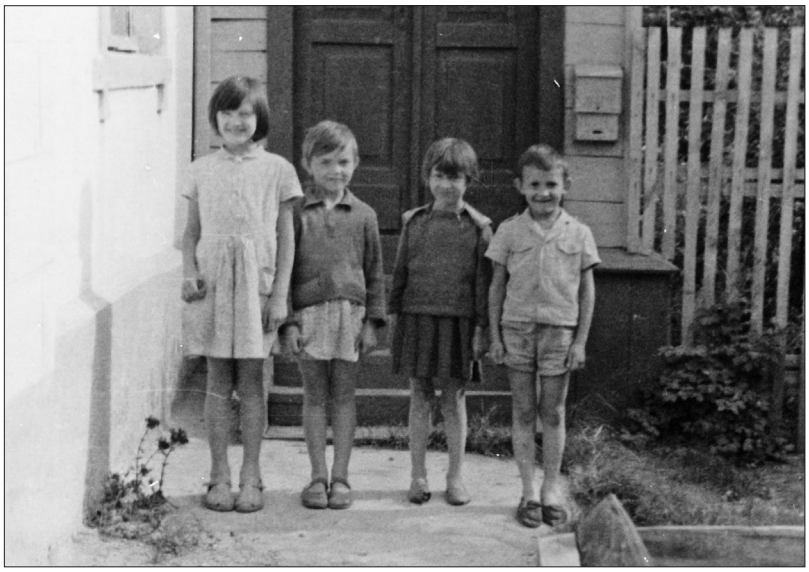

Клемёново. 1965 г.
Деревенская детвора.
Слева направо: Разумова Анна, Куприянова Тоня, Овчинникова Галя, Разумов Володя

Клемёново. 1970 гг.
Галина Константиновна Калабалина и медсестра детского дома Лидия Васильевна Лоскутова с дочерью Ларисой

Клемёново. 1971 г.
Улица Полевая, дом 9.
Семен Афанасьевич,
Галина Константиновна и почтальон
Валентина Васильевна Семухина.
Приход свежей почты

Клемёновский детский дом. 1964 г.
Водитель детдомовского автобуса Анатолий Афанасьевич Лоскутов

Клемёново.
15 мая 1972 г.
Семен Афанасьевич Калабалин, Иван Васильевич Малофеев (шофёр детдома) и … (слева)

Клемёново. Работники торговли Вера Константиновна Васильева (Лисицына) и Роза Андреевна Ефремкина. 1965–66 гг.

Клемёново.
Борис Павлович и Валентина Григорьевна Разумовы

Молодежь в парке д. Клемёново. 28 апреля 1961 г.
Слева направо: Нефедова Люба (д. Жучата), Медведева Таня (д. Акатово), Красикова Вера (д. Жучата), Коробкова Надя (д. Акатово), Парфенова Люда (д. Акатово), Матвеева Люда (д. Акатово), Пухова Шура (д. Акатово), Чистова Люда (д. Акатово), Красикова Клава (д. Акатово), Сычева Люся (д. Жучата), Сафонова Тоня (д. Жучата)

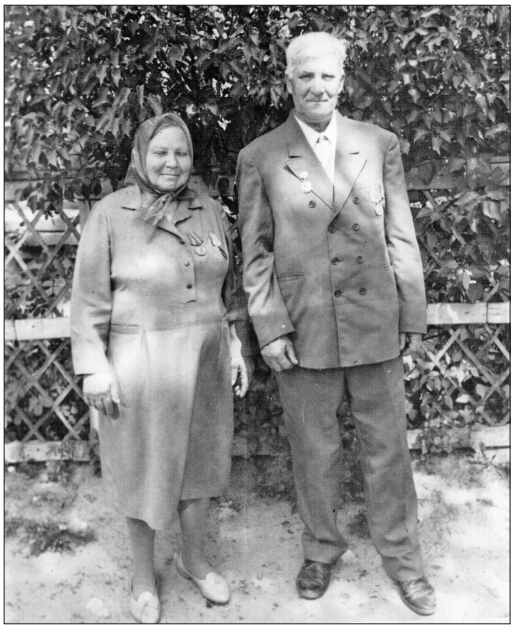

Деревня Назарово. 9 мая 1975 г. Соколовы Максим Иванович и Пелагея Михайловна. Дочь Максима Ивановича и Пелагеи Михайловны – Галина Максимовна Белкина работала воспитателем в Клемёновском детском доме, а затем учителем биологии и географии в восьмилетней школе

Клемёновский детский дом.
1964 г.
Семен Афанасьевич Калабалин и
Александра Павловна Сычёва (д. Акатово) –
воспитатель средней группы

Лоскутов Николай Иванович, (1912–1988).
В 1945 г. сразу после войны окончил
офицерское училище, служил в
артиллерийском полку. Работал главным
бухгалтером в Клемёновском детском доме
(1968–1972) вместе с С. А. Калабалиным

Клемёново. 1987 г.
Лоскутовы Николай Иванович и
Татьяна Васильевна (учитель начальных классов
Клемёновской школы,
работала нормировщицей на фабрике)
в день празднования «Золотой свадьбы»

Клемёновская школа. 1967 г.
Группа восьмиклассников –
деревенских ребят и детдомовцев

Клемёновская школа.
Группа учащихся деревенских ребят
и детдомовцев

Почётный караул школьников у
памятника воинам-односельчанам
на День Победы.
Слева – Лисицына Лена,
справа – Белкина Света

Клемёново. Первая половина 1950-х гг. Семья Баклыковых на отдыхе в Рабочем парке – Иван Алексеевич, Ольга Андреевна, сын Витя и гости из Москвы

Клемёново. Начало 1960-х гг. Слева направо, сидят: Елена Афанасьевна Кубяк (директор вспомогательной школы), Алексей Белов, Иван Алексеевич Баклыков (учитель восьмилетней школы), Полина Ермолинская; стоят: Анна Ивановна Быстрова (председатель сельского совета), Клавдия Ивановна Феоктистова (учитель начальных классов), …, Мария Филипповна Грушина (бухгалтер), Ольга Вершинина, Зинаида Ивановна Герасимова (главный бухгалтер фабрики)

Клемёново. 1961 г. Деревенская детвора напротив Учительского дома: лежат – Витя Баклыков и Володя Блохин; в середине – Юра Баклыков; задний ряд – Нина Попова, Ира Дрогонова, …, Надя Белкина, Люба Дрогонова, Таня Журина и др.

Клемёново. 1958 г.
На детских посиделках перед Учительским домом, слева направо: Володя Блохин, Витя Баклыков – на руках брат Юра, Миша Попов, Нина Попова, Надя Белкина, ..., ..., Люба Дрогонова, Ира Дрогонова, Таня Журина

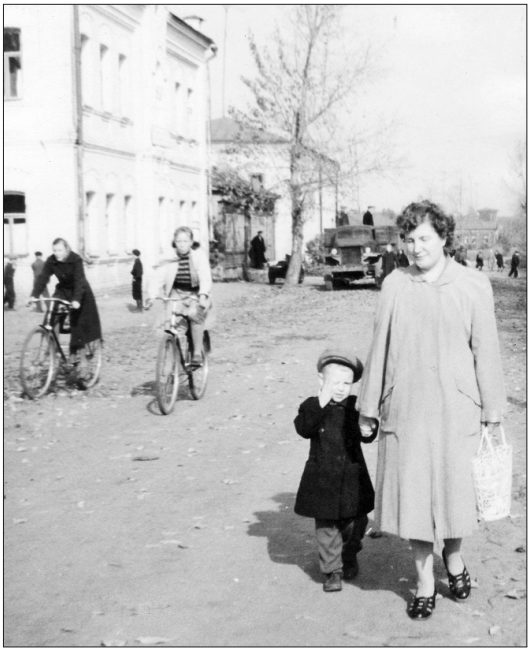

Клемёново. 1961 г.
На Центральной улице –
Ольга Андреевна Баклыкова с сыном Юрой по дороге в магазин

Въезд в Клемёново. 1958 г. Асфальтированная дорога из деревни в город Егорьевск стала символом цивилизации, типа «Бродвея». По ней часто гуляла молодёжь, для которой в той жизни это был путь в светлое будущее.
Слева направо: Володя Блохин, Слава Петров, Витя Баклыков, Серёжа Блохин, Витя Белкин, ...

1960–61 гг. Клемёновские девчата, которые жили рядом с Домом пионеров. Слева направо, 1 ряд: Смирнова Галя, Смирнова Люда, Чекова Рита; 2 ряд: Феоктистова Тома, Баклыкова Лида, Чеботарёва Вера

Клемёново, февраль 1960 г. Проводы «Русской Зимы – Масленица». Традиционное праздничное катание детей на лошадях с колокольчиками по деревне

ПОБЕДИТЕЛИ

ДЕЯТЕЛЬНОСТЬ СОВЕТСКОГО РАЗВЕДЧИКА СЕМЕНА АФАНАСЬЕВИЧА КАЛАБАЛИНА (КАРАБАНОВА) – ДВОЙНОГО АГЕНТА НЕМЕЦКОЙ ВОЕННОЙ РАЗВЕДКИ «АБВЕР» в 1942–1944 гг.

15 июля 1941 года Семен Афанасьевич Калабалин (главный герой книги Антона Семеновича Макаренко «Педагогической поэма» – Семен Карабанов) прибыл в учебный Центр советской военной разведки под Москвой. Под руководством «товарища Василия» прошёл 10-дневные курсы специальной подготовки. После завершения краткосрочного обучения в качестве агента Главного разведовательного управления (ГРУ) Генерального штаба Красной армии он был назначен командиром отряда особого назначения. Ночью 14 августа отряд «товарища Семена» в составе 13 десантников-разведчиков был заброшен в тыл противника для осуществления разведывательно-диверсионной деятельности на территории оккупированных немцами Винницкой и Житомирской областей Украины. Место выброски отряда засекли, и туда были направлены подразделения немцев и местных полицаев. Калабалин с двумя товарищами расположились на дневку в стогу сена, но были обнаружены вооружёнными людьми, которых поначалу приняли за партизан. Приказав радисту с напарником уходить для встречи с остальной группой, «товарищ Семён» решил отвлечь незнакомцев и дать возможность уйти товарищам. Он был приведён в деревню, где началось избиение. Вскоре его передали немцам, которые положили Семена Афанасьевича в Новгород-Волынский госпиталь для военнопленных, настолько жестоко он был избит бандеровцами. Бежать из госпиталя не

Фотография с удостоверения личности военнообязанного С. А. Калабалина. 24 октября 1942 г.

удалось – его выдала медсестра. В этот же день Семен Афанасьевич был отправлен в Холмский концлагерь № 319 «А» под Шепетовкой. В ноябре 1941 года он был переведён в «лагерь смерти» в местечке Понятово. Выжить в нечеловеческих условиях содержания Семену Калабалину помогла хорошая физическая подготовка и закалка организма. Природный ум, находчивость и смелые волевые качества, присущи этому незаурядному человеку, позволили

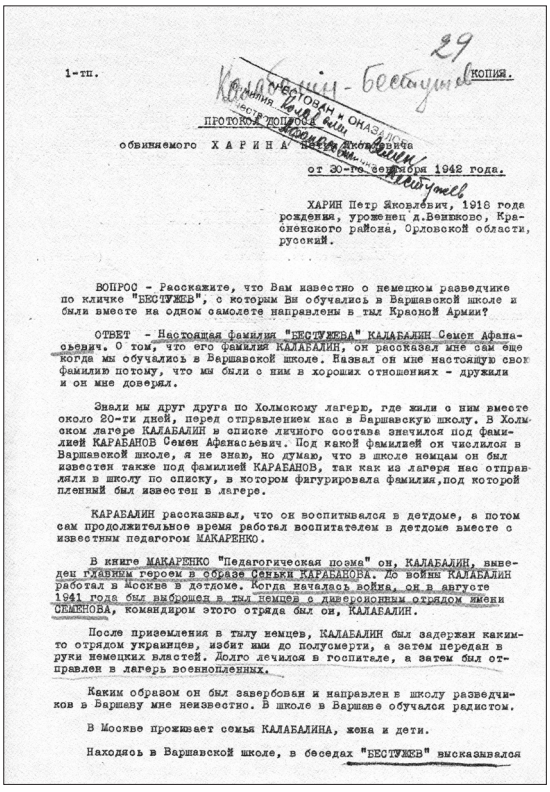

29

1-тп. КОПИЯ.

ПРОТОКОЛ ДОПРОСА

обвиняемого Х А Р И Н А Петра Яковлевича

от 30-го сентября 1942 года.

ХАРИН Петр Яковлевич, 1918 года рождения, уроженец д.Веняково, Красненского района, Орловской области, русский.

ВОПРОС - Расскажите, что Вам известно о немецком разведчике по кличке "БЕСТУЖЕВ", с которым Вы обучались в Варшавской школе и были вместе на одном самолете направлены в тыл Красной Армии?

ОТВЕТ - Настоящая фамилия "БЕСТУЖЕВА" КАЛАБАЛИН Семен Афанасьевич. О том, что его фамилия КАЛАБАЛИН, он рассказал мне сам еще когда мы обучались в Варшавской школе. Назвал он мне настоящую свою фамилию потому, что мы были с ним в хороших отношениях - дружили и он мне доверял.

Знали мы друг друга по Холмскому лагерю, где жили с ним вместе около 20-ти дней, перед отправлением нас в Варшавскую школу. В Холмском лагере КАЛАБАЛИН в списке личного состава значился под фамилией КАРАБАНОВ Семен Афанасьевич. Под какой фамилией он числился в Варшавской школе, я не знаю, но думаю, что в школе немцам он был известен также под фамилией КАРАБАНОВ, так как из лагеря нас отправляли в школу по списку, в котором фигурировала фамилия,под которой пленный был известен в лагере.

КАРАБАЛИН рассказывал, что он воспитывался в детдоме, а потом сам продолжительное время работал воспитателем в детдоме вместе с известным педагогом МАКАРЕНКО.

В книге МАКАРЕНКО "Педагогическая поэма" он, КАЛАБАЛИН, выведен главным героем в образе Семьки КАРАБАНОВА. До войны КАЛАБАЛИН работал в Москве в детдоме. Когда началась война, он в августе 1941 года был выброшен в тыл немцев с диверсионным отрядом имени СЕМЕНОВА, командиром этого отряда был он, КАЛАБАЛИН.

После приземления в тылу немцев, КАЛАБАЛИН был задержан каким-то отрядом украинцев, избит ими до полумерти, а затем передан в руки немецких властей. Долго лечился в госпитале, а затем был отправлен в лагерь военнопленных.

Каким образом он был завербован и направлен в школу разведчиков в Варшаву мне неизвестно. В школе в Варшаве обучался радистом.

В Москве проживает семья КАЛАБАЛИНА, жена и дети.

Находясь в Варшавской школе, в беседах "БЕСТУЖЕВ" высказывался

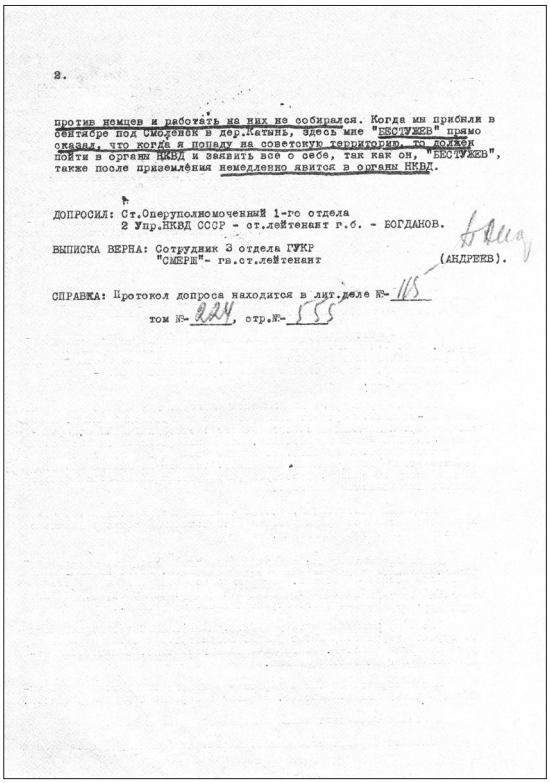

2.

против немцев и работать на них не собирался. Когда мы прибыли в сентябре под Смоленск в дер.Катынь, здесь мне "БЕСТУЖЕВ" прямо сказал, что когда я попаду на советскую территорию, то должен пойти в органы НКВД и заявить все о себе, так как он, "БЕСТУЖЕВ", также после приземления немедленно явится в органы НКВД.

ДОПРОСИЛ: Ст.Оперуполномоченный 1-го отдела
2 Упр.НКВД СССР - ст.лейтенант г.б. - БОГДАНОВ.

ВЫПИСКА ВЕРНА: Сотрудник 3 отдела ГУКР
"СМЕРШ"- гв.ст.лейтенант (АНДРЕЕВ).

СПРАВКА: Протокол допроса находится в лич.деле №- 115
том №- 224, стр.№- 555

1 отдел 2 Упр. НКВД СССР. Протокол допроса П. Я. Харина от 30 сентября 1942 г.

найти достойный выход из создавшегося положения. В марте 1942 года последовал его обратный перевод в Холмский лагерь... КАЛАБАЛИН С. А. позднее писал: *Однажды в Холмский лагерь приехал доселе никому неизвестный офицер, хорошо владеющий русским языком, в чине ротмистра, и начали нас вызывать по одному. Спрашивал ротмистр фамилию, образование, семейное положение, какие места СССР хорошо знаешь и затем внезапно — желаешь ли работать против большевиков. Получив утвердительный ответ, отпускал. Я согласился, так как видел в этом деле перспективу либо бежать, либо работать на пользу своей родины — СССР. Дня через три после его посещения всех погрузили в две грузовые автомашины и через Люблин доставили в окрестности Варшавы, местечко Сулиевек в Центральную разведывательную школу «Абвера».*

Варшавская школа разведчиков-радистов была организована в ноябре 1941 года начальником отдела «Абвер-2» генерал-майором Эрвином фон Лахузеном. Она размещалась в бывших дачах Пилсудского в 25 км юго-восточнее Варшавы. Начальником школы был ротмистр Марвиц, его помощником — ротмистр Броневицкий. Школа насчитывала около 160 человек. В немецкой разведшколе Калабалин-Карабанов не скрывал ни своего настоящего, ни литературного имени. Курсант Калабалин получил агентурную кличку «Бестужев». В специальности «радист» он достиг немалых успехов. Комендант «*Сударев*», преподаватели «*Филин*» и некто Борис Павлович были очень довольны. За время пребывания Семен Калабалин постоянно ожидал случая вернуться на территорию СССР и служить на пользу Родине. Больше того, руководитель разведгруппы «Абвера» Калабалин (*Бестужев*) перед заброской на советскую территорию к этому склонял и уговаривал своих товарищей по школе.

Среди тех, кто после приземления согласился добровольно явиться в органы НКВД, были забрасываемые одновременно с ним радисты-разведчики: Петр Яковлевич Харин (*Малютин*), Яков Гаврилович Парменков (*Роснянский*), Валентин Максимович Немченко и другие. Членов разведывательно-агентурной группы Калабалина в составе 6 человек с немецкого аэродрома близ деревни Катынь под Смоленском в ночь с 15 на 16 сентября 1942 года выбросили в Горьковской области около г. Арзамас.

Приземлившись, С. А. Калабалин в тот же день добровольно явился в Арзамасский райотдел НКВД, сдал радиостанцию, оружие, деньги, документы и дал ценные сведения о Варшавской разведшколе «Абвера». А через несколько дней добровольно сдались и другие члены группы — Немченко, Парменков и Харин. Период с 16 сентября по 24 октября 1942 года Семен Афанасьевич провёл в одиночной камере, пока руководством НКВД СССР окончательно не был разработан план, в котором вражескому агенту «Бестужеву» — разведчику Семену Калабалину отводилась ключевая роль. Для чекистов-контрразведчиков стало очевидным, что ученик Макаренко, который с риском для жизни вёл подрывную работу в логове врага, наверняка справится с важнейшим заданием в радиоигре против «Абвера». НКВД начал её в октябре 1942 года под кодовым названием «Горьковский дуэт». Семен Афанасьевич Калабалин был освобожден из-под стражи по личному распоряжению заместителя Наркома внутренних дел Меркулова и включен в оперативную комбинацию под агентурным именем «Семенов». В полном соответствии с полученными в Варшавской разведывательной школе «Абвера» инструкциями он легализовался в городе Горьком, прописался по выданным немцами фиктивным документам на имя уво-

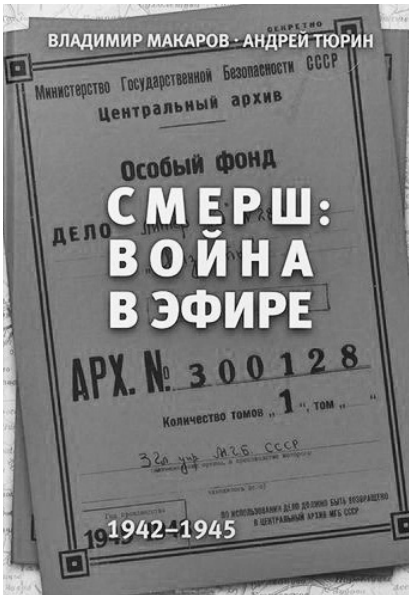

Глава «СЕМЕНОВ спасает Горький»

Разведчик Главного Управления контрразведки «СМЕРШ» Красной Армии майор Калабалин С. А. после награждения орденом Отечественной войны II-й степени за выполнение многолетнего особо важного задания против немецкой военной разведки «Абвер». Москва. 28 декабря 1943 г.

Майор Калабалин
Семен Афанасьевич
и его жена, лейтенант МВД
Галина Константиновна.
1944 г.

ленного по ранению красноармейца Семена Карева, встал на учёт в военкомате и устроился работать в подсобное хозяйство (посёлок Мыза в пригороде Горького). Работу Калабалина курировал сотрудник «СМЕРШа» лейтенант Константин Грязнов. Вскоре состоялся первый сеанс связи с Варшавой, а потом на вопросы руководства «Абвера» пошла строго дозированная дезинформация, которая поступала прямо из Ставки Верховного Главнокомандования. Главной в этой операции стала «*деза*» о ложной переброске наших войск в самый разгар битвы за Сталинград. Агент «Семен — Бестужев» сообщал немцам о крупных воинских частях, якобы формируемых в Горьком. Одновременно он информировал о большом количестве воинских эшелонов, двигающихся на Москву. Военное руководство Третьего рейха стало усиливать московское направление и подтягивать туда дополнительные резервы. **Согласно семейной легенде агент «Семен – Бестужев» (Семен Афанасьевич Калабалин) от имени фюрера был награждён Железным крестом – одной из высших наград нацистской Германии.** «Радиообман» гитлеровцев продолжился вплоть до конца лета 1943 года. Радиоигра «Семенов» на ряду с другой операцией, проводившейся из Горького — «Друзья»,стала частью «Большой игры» по дезинформации противника в интересах Верховного командования Красной армии. Весьма достоверной является версия о том, что на самом деле С. А. Калабалин был советским разведчиком, которого Московский разведцентр ГРУ ещё в июле-августе 1941 года специально подготовил для внедрения в германскую разведку и затем переправил за линию фронта с «двойным» заданием. Указом Президиума Верховного Совета СССР от 17 октября 1943 года С. А. Калабалин за проявленные мужество и находчивость, за неоценимую помощь действующей армии был награжден орденом Отечественной войны II степени. Высокую награду ему вручил 28 декабря 1943 года начальник Главного Управления контрразведки «СМЕРШ» Наркомата обороны СССР генерал-полковник Абакумов.

Дмитрий Барсков,
член Московской городской организации
Союза писателей России,
воспитанник С. А. Калабалина 1962–1965 гг.

ВОИНЫ-КЛЕМЁНОВЦЫ – ВКЛАД В ПОБЕДУ

СЕМЬЯ РАЗУМОВЫХ

Участник трех войн:
Первой мировой, Гражданской и
Великой Отечественной –
старший лейтенант Разумов Павел Степанович.
1945 г.

Боевые и трудовые награды
Павла Степановича Разумова

Отец **Павел Степанович Разумов** (1892 – 1962) – участник Первой мировой войны. 1 февраля 1916 года он окончил в Москве Алексеевское военное училище, произведен в прапорщики и 1 марта 1916 года был отправлен на Юго-Западный фронт. Служил в действующей армии младшим офицером и командиром роты в 188-м пехотном Карском полку, произведен в подпоручики. 21 августа 1916 г. был ранен и эвакуирован в г. Полтаву. За участие в боевых действиях П. С. Разумов был награжден орденом Святой Анны IV степени. Затем с ноября 1916 г. снова фронт. С сентября 1917 г. находился на излечении от неврастении в г. Саратове, а 15 февраля 1918 г. был демобилизован в связи с полным развалом старой армии.

В биографии Павла Степановича Разумова имеется двухлетний период участия в Гражданской войне. 30 августа 1919 года он был призван в Красную Армию. Служил на Юго-Восточном фронте, был командиром взвода 21 стрелкового полка, затем участвовал в боях на Южном фронте против армии Деникина и Врангеля, в разгроме банд Махно. В ноябре 1919 года заболел тифом, находился на излечении в г. Пензе, а затем долечивался на родине у родителей. В октябре 1920 года был ранен, а в марте 1921 г. в бою против махновцев был снова ранен. С июня до сентября 1921 г. служил командиром взвода 19 стрелкового полка в г. Симферополе.

В начале Великой Отечественной войны, в августе 1941 года П. С. Разумова, которому было без малого пятьдесят лет, призвали в действующую армию.

Переводчик Разведывательного управления генерального штаба Красной Армии капитан Разумова Людмила Павловна в годы Великой Отечественной войны

Белкина Александра Васильевна. 1941–1942 гг.

Он окончил курсы командного состава (КУКС) при Владимирском пехотном училище и был направлен на Ленинградский фронт. Самые тяжёлые годы войны ст. лейтенант Разумов П. С. провел в осаждённом Ленинграде, а после прорыва блокады служил в 36 запасной стрелковой бригаде: готовил пополнение перед отправкой на фронт. В 1945 г. после Победы приказом № 0134 Харьковского военного округа был демобилизован по болезни (ст. 43). Многолетняя педагогическая и общественная деятельность Павла Степановича Разумова была отмечена 18 марта 1949 года самой высшей государственной наградой Советского Союза — орденом Ленина (№ 85494, удостоверение № 959147). Ратный путь — медалями «За оборону Ленинграда», «За победу Германией в Великой Отечественной войне 1941 — 1945 гг.»

Дочь **Людмила Павловна Разумова** (1919 — 1998) окончила институт иностранных языков, а с 25 октября 1939 г. по 18 июля 1941 г. обучалась на двухгодичных курсах переводчиков при ЦК ВКП (б) по отделению немецкого языка и получила специальность переводчика. 3 августа 1941 года офицер Разумова Л. П. Разведывательным управлением Генштаба Красной Армии была направлена в распоряжение командования Центрального фронта и служила по май 1945 г. Демобилизовалась в звании капитана, награждена многими орденами и медалями.

Старший сын **Владимир Павлович Разумов** (1925 — 1943), рядовой. Призван в 1943 году Егорьевским ОГВК. Пропал без вести в октябре 1943 года.

По материалам 2-томника Дмитрия Барскова «**Колокола памяти. Записки детдомовца**». Книга 1. С. 44 — 46.

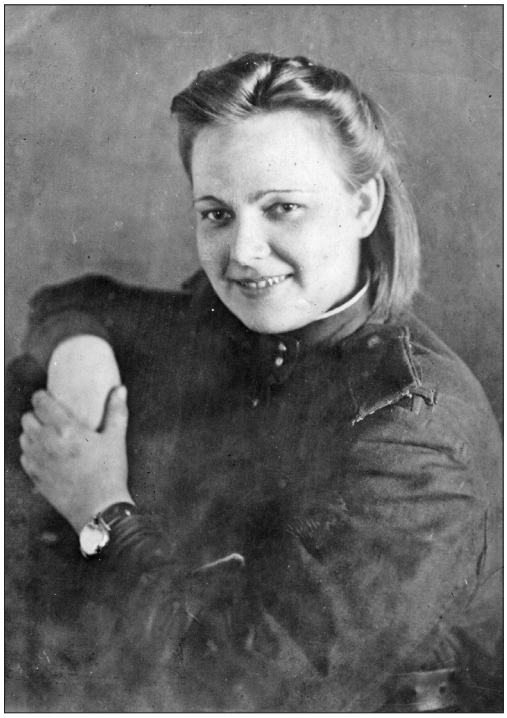

Логинова Лидия
из д. Назарово

Рядовой Логинова Ольга Дмитриевна.
8 ноября 1945 г. Воинская часть по охране особо важных предприятий промышленности

Рядовой Шустова Лидия.
1 июля 1942 г.
«На память маме от дочери»

Пехотинец, стрелок Соколов Василий Григорьевич, участник боевых действий на Ленинградском и Белорусском фронтах. Награждён орденом Красной Звезды, медалями «За боевые заслуги», «За оборону Ленинграда», «За победу Германией в Великой Отечественной войне 1941–1945 гг.»

СВЕДЕНИЯ «КНИГИ ПАМЯТИ» О ПОГИБШИХ, УМЕРШИХ И ПРОПАВШИХ БЕЗ ВЕСТИ В ГОДЫ ВЕЛИКОЙ ОТЕЧЕСТВЕННОЙ ВОЙНЫ 1941–1945 гг. ВОИНОВ КЛЕМЁНОВСКОЙ ОКРУГИ

АДЮШКИН Иван Алексеевич, красноармеец 53 сп 105 сд. 1902 г. рождения, д. Суханово Егорьевского района Московской обл. Призван в 1941 г. Егорьевским ОГВК. Пропал без вести в январе 1942 г.

АДЮШКИН Иван Васильевич, красноармеец. 1916 г. рождения, д. Клеменово Егорьевского района Московской обл. Призван в 1942 г. Егорьевским ОГВК. Пропал без вести в июле 1942 г.

АДЮШКИН Петр Иванович, красноармеец. 1919 г. рождения, д. Суханово Егорьевского района Московской обл. Призван Егорьевским ОГВК. Пропал без вести в ноябре 1941 г.

АЛЕКСАНДРОВ Иван Алексеевич, гвардии ст. сержант 5 гв. вдд. 1920 г. рождения, д. Клеменово Егорьевского района Московской обл. Призван Егорьевским ОГВК. Погиб в бою 23 августа 1943 г. Похоронен: Украина, д. Пархомовка Сумской обл.

АЛЕКСЕЕВ Виктор Владимирович, мл. сержант 243 сп 181 сд. 1922 г. рождения, г. Егорьевск Московской обл. Призван Егорьевским ОГВК. Пропал без вести в ноябре 1942 г.

АНДРОНОВ Григорий Васильевич, красноармеец 46 сп. 1906 г. рождения, д. Овчагино Егорьевского района Московской обл. Призван Егорьевским ОГВК. Пропал без вести в апреле 1942 г.

АНДРОНОВ Тимофей Васильевич, красноармеец 107 сбр. 1913 г. рождения, д. Овчагино Егорьевского района Московской обл. Призван в 1942 г. Егорьевским ОГВК. Погиб в бою 18 октября 1942 г. Похоронен: мест. Шаумян Краснодарского края.

АНИСИМОВ Алексей Иванович, сержант 594 орадн. 1917 г. рождения, д. Клеменово Егорьевского района Московской обл. Призван Егорьевским ОГВК. Умер от ран 28 февраля 1942 г. Похоронен: Великолукский р-н Псковской обл.

БАЙКОВ Василий Семенович, красноармеец 558 ап. 1900 г. рождения, д. Клеменово Егорьевского района Московской обл. Призван в 1941 г. Егорьевским ОГВК. Пропал без вести в октябре 1941 г.

БЕЛКИН Василий Васильевич, красноармеец. 1920 г. рождения, д. Клеменово Егорьевского района Московской обл. Призван в 1941 г. Егорьевским ОГВК. Пропал без вести в октябре 1941 г.

БЕЛКИН Григорий Федорович, красноармеец. 1908 г. рождения, д. Клеменово Егорьевского района Московской обл. Призван в 1941 г. Егорьевским ОГВК. Пропал без вести в октябре 1941 г.

БЕЛКИН Иван Григорьевич, лейтенант. 1912 г. рождения, д. Клеменово Егорьевского района Московской обл. Призван в 1941 г. Егорьевским ОГВК. Пропал без вести в августе 1943 г.

БЕЛКИН Петр Васильевич, красноармеец. 1910 г. рождения, д. Клеменово Егорьевского района Московской обл. Призван в 1941 г. Егорьевским ОГВК. Пропал без вести в августе 1941 г.

БЕЛКИН Петр Ефимович, рядовой. 1902 г. рождения, д. Клеменово Егорьевского района Московской обл. Призван в 1941 г. Егорьевским ОГВК. Умер от ран 1 октября 1943 г. Похоронен: д. Александровка Ленинградской обл.

БЕЛКИН Федор Григорьевич, красноармеец. 1899 г. рождения, д. Клеменово Егорьевского района Московской обл. Призван в 1941 г. Егорьевским ОГВК. Пропал без вести в октябре 1941 г.

ГОЛУБЕВ Павел Иванович, ефрейтор 1234 сп. 1911 г. рождения, д. Власовская

Егорьевского района Московской обл. Призван в 1941 г. Егорьевским ОГВК. Умер от ран 5 октября 1944 г. в ЭГ 1095. Похоронен: Польша, г. Люблин.

ГРУШИН Кузьма Семенович, мл. сержант 830 ап 305 сд. 1924 г. рождения, д. Овчагино Егорьевского района Московской обл. Призван Егорьевским ОГВК. Погиб в бою 16 августа 1944 г. Похоронен: Польша, Кросненское воеводство.

ГУЛИН Петр Степанович, рядовой. 1897 г. рождения. Призван Егорьевским ОГВК. Умер от болезни 11 апреля 1943 г. в ЭГ 3645. Похоронен: г. Архангельск.

ЗУБИН Егор Яковлевич, ефрейтор 990 зенап 12 зенад. 1894 г. рождения, д. Клеменово Егорьевского района Московской обл. Призван в 1942 г. Егорьевским ОГВК. Погиб в бою 25 января 1945 г. Похоронен: Польша, Плоцкое воеводство, г. Серпц.

КОЛЬЦОВ Иван Ермилович, красноармеец 1032 сп 293 сд. 1904 г. рождения, Егорьевский район Московской обл. Призван в 1941 г. Егорьевским ОГВК. Погиб в бою в ноябре 1941 г. Похоронен: Тимский р-н Курской обл.

КРИВОШЕЕВ Николай Гаврилович, старшина. 1918 г. рождения, д. Клеменово Егорьевского района Московской обл. Погиб в бою 27 июня 1944 г.

КУПРИЯНОВ Павел Егорович, красноармеец. 1913 г. рождения, д. Трубицыно Егорьевского района Московской обл. Призван в 1941 г. Егорьевским ОГВК. Пропал без вести в ноябре 1941 г.

ЛОСКУТОВ Афанасий Гаврилович, красноармеец. 1902 г. рождения, д. Клеменово Егорьевского района Московской обл. Призван в 1941 г. Егорьевским ОГВК. Пропал без вести в декабре 1941 г.

ЛОСКУТОВ Василий Иванович, лейтенант 161 пабр. 1919 г. рождения, д. Клеменово Егорьевского района Московской обл. Призван Егорьевским ОГВК. Погиб в бою 21 января 1944 г. Похоронен: с. Красное Ленинградской обл.

ЛОСКУТОВ Дмитрий Павлович, красноармеец. 1912 г. рождения. Призван в 1941 г. Егорьевским ОГВК. Умер от ран 18 августа 1941 г. Похоронен: г. Торопец Тверской обл.

ЛОСКУТОВ Иван Андреевич, красноармеец 1022 сп 269 сд. 1902 г. рождения, Московская обл. Призван в 1941 г. Егорьевским ОГВК. Погиб в бою 29 сентября 1942 г. Похоронен: д. Сонино Мценского р-на Орловской обл.

ЛОСКУТОВ Константин Егорович, гвардии рядовой 58 гв. сп 18 гв. сд. 1925 г. рождения, Егорьевский р-н Московская обл. Призван в 1943 г. Егорьевским ОГВК. Погиб в бою 10 августа 1943 г. Похоронен: д. Войекова Хотынецкого р-на Орловской обл.

ЛОСКУТОВ Петр Иванович, красноармеец. 1916 г. рождения, д. Бурцево Егорьевского района Московской обл. Призван в 1941 г. Егорьевским ОГВК. Пропал без вести в январе 1942 г.

ЛОСКУТОВ Прокопий Петрович, красноармеец 429 сп 52 сд. 1895 г. рождения, д. Клеменово Егорьевского района Московской обл. Призван Егорьевским ОГВК. Погиб в бою 21 февраля 1943 г. Похоронен: Украина, д. Ореховатка Славянского р-на Донецкой обл.

ОРЛОВ Андрей Петрович, красноармеец. 1914 г. рождения. Призван в 1941 г. Егорьевским ОГВК. Пропал без вести в июле 1942 г.

ПАНФИЛОВ Петр Григорьевич, красноармеец 800 сп 143 сд. 1916 г. рождения, д. Клеменово Егорьевского района Московской обл. Призван в 1941 г. Егорьевским ОГВК. Погиб в бою 21 января 1942 г. Похоронен: д. Вязовик Ливенского р-на Орловской обл.

ПАТРИКЕЕВ Анатолий Яковлевич, красноармеец. 1921 г. рождения, Егорьевский р-н Московской обл. Призван в 1941 г. Егорьевским ОГВК. Пропал без вести в ноябре 1941 г.

ПЕТРОВ Иван Васильевич, рядовой. 1914 г. рождения, д. Овчагино Егорьевского р-на Московской обл. Призван в 1941 г. Егорьевским ОГВК. Пропал без вести в марте 1942 г.

САВЕЛЬЕВ Петр Андреевич, рядовой. 1917 г. рождения, д. Клеменово Егорьевского р-на Московской обл. Призван в 1941 г. Егорьевским ОГВК. Пропал без вести в декабре 1943 г.

САВЕЛЬЕВ Тимофей Васильевич, ефрейтор. 1899 г. рождения, д. Клеменово Егорьевского р-на Московской обл. Призван в 1942 г. Егорьевским ОГВК. Пропал без вести в июле 1942 г.

СИДОРОВ Василий Константинович, мл. сержант 33 тбр. 1913 г. рождения, д. Назарово Егорьевского р-на Московской обл. Призван в 1939 г. Егорьевским ОГВК. Погиб в бою 5 марта 1942 г. Похоронен: г. Гагарин Смоленской обл.

СИДОРОВ Иван Константинович, красноармеец. 1922 г. рождения, д. Назарово Егорьевского р-на Московской обл. Призван Егорьевским ОГВК. Погиб в бою 15 мая 1942 г. Похоронен: д. Конюхово Панфинского р-на Новгородской обл.

СМИРНОВ Василий Александрович, гвардии рядовой 112 гв. сп. 1908 г. рождения, д. Клеменово Егорьевского р-на Московской обл. Призван в 1939 г. Егорьевским ОГВК. Погиб в бою 24 августа 1943 г. Похоронен: Украина, д. Моросовка Славянского р-на Донецкой обл.

СМИРНОВ Михаил Михайлович, красноармеец. 1900 г. рождения, д. Назарово Егорьевского р-на Московской обл. Призван в 1941 г. Егорьевским ОГВК. Пропал без вести в январе 1942 г.

СУПЛАТОВ Иван Федорович, рядовой. 1922 г. рождения, д. Василево Егорьевского р-на Московской обл. Призван в 1941 г. Егорьевским ОГВК. Пропал без вести в июне 1943 г.

СУПЛАТОВ Михаил Федорович, красноармеец. 1923 г. рождения, д. Василево Егорьевского р-на Московской обл. Призван Егорьевским ОГВК. Пропал без вести в апреле 1942 г.

ТИТОВ Иван Николаевич, красноармеец 1162 сп. 1900 г. рождения, д. Трубицыно Егорьевского района Московской обл. Призван в 1941 г. Егорьевским ОГВК. Умер от ран 8 мая 1942 г. Похоронен: с. Долгое Гагаринского р-на Смоленской обл.

ТИТОВ Иван Федорович, красноармеец 409 сп. 1923 г. рождения, д. Бузята Егорьевского района Московской обл. Призван в 1941 г. Егорьевским ОГВК. Пропал без вести в феврале 1942 г.

УЛЬЯНОВ Иван Сергеевич, сержант 87 сапб 96 сд. 1918 г. рождения, д. Клеменово Егорьевского р-на Московской обл. Призван Егорьевским ОГВК. Погиб в бою 15 августа 1941 г. Похоронен: Украина, ст. Грейгово Жовтневого р-на Николаевской обл.

ФЕОКТИСТОВ Михаил Петрович, красноармеец 878 сп. 1910 г. рождения, д. Клеменово Егорьевского р-на Московской обл. Призван в 1941 г. Егорьевским ОГВК. Погиб в бою 12 февраля 1942 г. Похоронен: Юхновский р-н Калужской обл.

ХРЕНОВ Андрей Васильевич, мл. лейтенант 635 сп. 1907 г. рождения, д. Клеменово Егорьевского р-на Московской обл. Призван в 1941 г. Егорьевским ОГВК. Погиб в бою 2 февраля 1943 г. Похоронен: д. Федоровка Покровского р-на Орловской обл.

ХРЕНОВ Иван Васильевич, красноармеец. 1914 г. рождения. Призван в 1941 г. Егорьевским ОГВК. Пропал без вести в октябре 1941 г.

ШУРАВИН Михаил Иванович, красноармеец. 1925 г. рождения, д. Василево Егорьевского р-на Московской обл. Призван Егорьевским ОГВК. Пропал без вести в октябре 1943 г.

ШУРАВИН Федор Семенович, красноармеец. 1904 г. рождения, д. Василево Егорьевского р-на Московской обл. Призван в 1941 г. Егорьевским ОГВК. Пропал без вести в феврале 1942 г.

ШУРАВИН Яков Иванович, красноармеец 1312 сп. 1903 г. рождения. Призван в 1941 г. Егорьевским ОГВК. Пропал без вести в марте 1942 г.

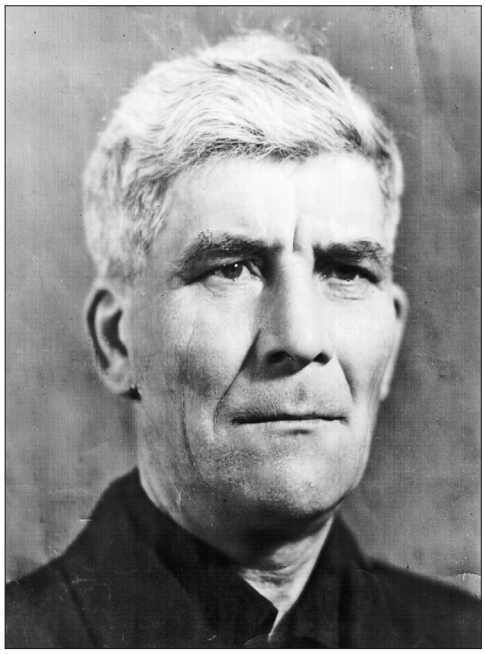

Соколов Максим Иванович, красноармеец, инвалид Великой Отечественной войны из д. Назарово. Призван на фронт Егорьевским ОГВК. Бил врага вместе со своим неразлучным тезкой – пулемётом «Максим». В одном из зимних боев получил ранение в ногу, отважная санитарка распознала в бугорке снега раненного бойца и на себе вынесла его с поля боя

Доброволец, зенитчица Петрова Клавдия Григорьевна. Награждена орденом Отечественной войны, многими медалями

Клемёново. 9 мая 1994 г. Участники Великой Отечественной войны.
Слева направо: Лоскутов Пётр Михайлович, Малофеев Пётр Васильевич,
Лоскутов Алексей Михайлович, Емельянов Николай Иванович, Комаров Сергей Васильевич,
Клыков Иван Дмитриевич, Сафонов Константин Герасимович

Клемёново. 9 мая 1995 г. Участники празднования 50-летия Победы – ветераны Великой Отечественной войны у обелиска, слева направо: Кузькина Клавдия, Комарова Мария Андреевна, Жандаров Павел Николаевич, Петрова Клавдия Григорьевна, Змеёв Михаил, Змеёв Сергей, Суров Сергей, Змеёв Анатолий Михайлович

Клемёново. 9 мая 1997 г. Ветераны Великой Отечественной войны – участники празднования Дня Победы у обелиска: Казаков Николай Сергеевич, Украинский Владимир Александрович, Лазарев Александр Гаврилович, Титов Василий Сергеевич, Утенин Виктор Андреевич, Брыков Александр Иванович, Куранова Анна Федоровна, Баранов Александр Иванович

Клемёново. 9 мая 1999 г. Участники Великой Отечественной войны – слева направо: Лукьянов Сергей Иванович, Малофеев Пётр Васильевич, Ускова Клавдия Васильевна, Лоскутов Пётр Михайлович, Петрова Клавдия Григорьевна, Комаров Сергей Васильевич, Гуреев Николай Федорович, Авдюшкин Николай Андреевич, Баранов Николай Иванович, Терехин Федор Алексеевич, Шуравин Петр Никитович

Клемёново. 9 мая 2003 г. Участники Великой Отечественной войны – слева направо: Лукьянов Сергей Иванович, Авдюшкин Николай Андреевич, Петрова Клавдия Григорьевна, Украинский Владимир Александрович, Глава администрации Штукин Виктор Иванович, Утенин Виктор Андреевич, Баранов Николай Иванович, Лазарев Александр Андреевич, Карасев Николай Васильевич, Гуреев Николай Федорович

Клемёново. Памятник односельчанам Клемёновской округи, погибшим в годы Великой Отечественной войны 1941–1945 гг.

ДЕТСКИЙ САД

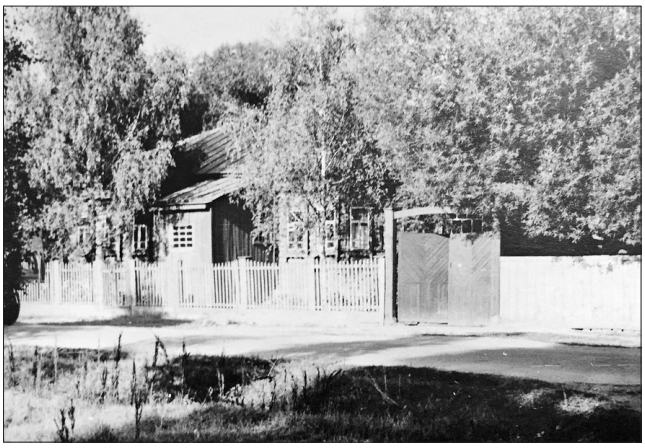

Детский сад в д. Клемёново

Детский сад был открыт для детей фабричных рабочих в 1937 году. Для размещения детей фабрика купила два деревянных дома. Вначале было 15 детей. Первыми заведующими были Ирина Ивановна Белкина и Пелагея Ивановна Савельева. В 1970-е годы в детском саду находилось более 50-ти ребятишек. Дети хорошо воспитывались. В помещениях детсада уютно, чисто, много игрушек. Территория летом утопает в цветах. Это настоящее счастливое детство *(история детского сада глазами школьного летописца).*

Летняя веранда в детском саду

Детские ясли д. Клемёново. 1965 г.
Персонал справа налево: Клара Семёновна (заведующая), Петров Алексей Васильевич (завхоз), Титова Мария Михайловна (воспитатель), Варламов Иван Сергеевич (разнорабочий)

Клемёновский детский сад. 1956 г. Заведующая д/с Кожухова Мария Сергеевна и воспитанники старшей группы (слева направо): верхний ряд – Кукушкин Коля, Трефилова Наташа, Титова Надя, Рыбакова Тамара, Смирнова Вера, Павлов Слава, Лобанова Таня, Белкина Таня, Змеёв Толя; нижний ряд – Ложкина Таня, Хромов Миша, Казьмин Витя, Смирнова Галя, Сидоркина Наташа, Кольцова Аля, Белкин Володя, Попова Нина

Клемёново. Детский сад. 1975 г. Воспитатель д/с Патрикеева Таисия Федоровна. Слева направо сидят: Белкина Света, …, Кутузов Рома, Коробкова Галя, Исакина Таня, Ефремкина Таня, Емельянов Костя, Дерябкина Алла, Козлова Света, Лоскутова Лена; стоят: … Света, Лисицын Сережа, Савельев Саша, Худкин Алеша, Гусев Алеша, Артемов Игорь

Клемёново. Детские ясли 1952–1953 гг. Воспитатели …, …, … и дети: слева направо, сидят – …, Тома Рыбакова, …, Вова Ястребков, … Лоскутов, Витя Казьмин, Витя Фролов; средний ряд – … Ульянов, Толя Машенкин, Толя Рыбаков, Саша Кудрявцев, Витя Баклыков, …, Надя Титова, Нина …, Надя Чекова, Толя Фролов и др.

Клемёново. 1955 г. Воспитатель Кожухова Мария Сергеевна с детьми старшей группы: первый ряд – Саша Басманов, Сана Кудрявцев, …, Коля Липкин, …, Надя Титова, Тая Цуприкова, Толя Сидоркин, Витя Фролов, Володя Блохин, Вова Шувалов, Володя Белкин, с куклой Вера Лобанова; второй ряд – Вова Ястребков, …, … Ульянов, маленький Миша Басманов, …, Витя Баклыков, Толя Лоскутов, …, …

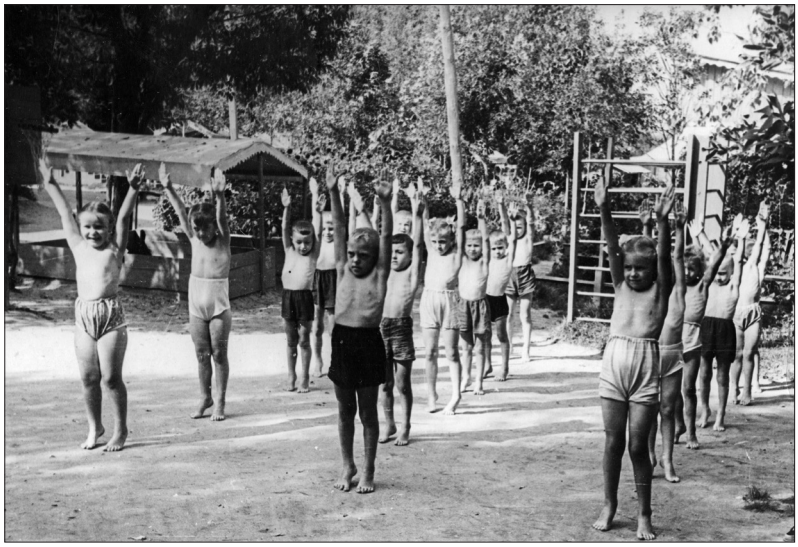

Клемёновский детский сад.
Начало 1950-х гг.
Ребятишки старшей группы

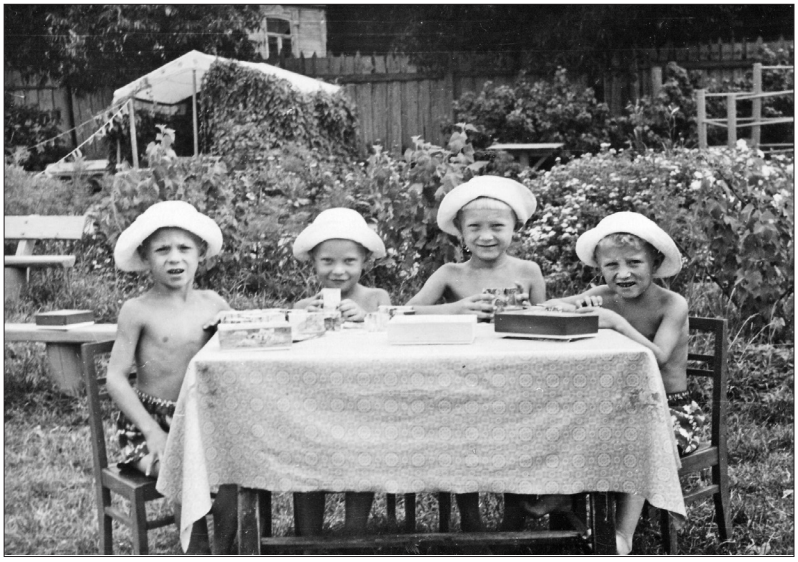

Клемёново.1953–1954 гг.
Детский сад.
Слева направо: Сидоркин Толя,
Баклыков Витя, Лоскутов Толя,
Липкин Коля

ВОСЬМИЛЕТНЯЯ ШКОЛА

Клемёновская восьмилетняя школа.
Фотографии разных лет

В 1885 году Любомиловы просили сельское общество закрыть в деревне кабак, пообещав за это платить обществу 100 руб. в год, да, кроме того, построить школу. Рабочие по 2 дня в неделю работали бесплатно на строительстве школы. Школа была ими построена в 1886 г. В ней обучалось 36 мальчиков и 6 девочек. Попечителем школы был Иван Потапович Любомилов, а учителями П. А. Смирнов и М. Д. Гиляров и священник отец Павел. Первоначально здание школы было деревянным. Это была начальная школа, обучали в ней три года. Сюда приходили учиться дети из 10-ти деревень. Двухэтажное здание школы (первый этаж кирпичный, второй – деревянный) до революции 1917 года принадлежало семье фабрикантов Титовых. В школе было 7 классных комнат общей площадью 275,6 м^2. После революции здание школы расширили – появилось ещё 4 класса. Дети стали обучаться 8 лет. Была открыта вспомогательная школа на 120 мест и детский дом на 130 мест.

В Клемёновской школе с 1 по 8 классы (до 1960 – семилетка) совместно с сельскими ребятами из деревень Назарово, Овчагино, Хохлево, а также окончивших Акатовскую и Бурцевскую начальные школы, обучались воспитанники детского дома. По данным Центрального государственного архива Московской области (ЦГАМО, Фонд 2287, опись 4, дело 1400, лист 18) в Клемёновской школе учащиеся занимались в две смены. В 1983 году школе было присвоено имя С. А. Калабалина и на II слёте воспитанников Клемёновского детского дома был тожественно открыт школьный музей.

Пионерская дружина школы стала носить имя В. К. Удальцова*.

ДИРЕКТОРА КЛЕМЁНОВСКОЙ ШКОЛЫ

1. Блохин Василий Васильевич
2. Прошин Михаил Трофимович
3. Мухин Евгений Васильевич
4. Глазов Борис Васильевич
5. Жуков Олег Игоревич
6. Таскина Вера Ивановна

ЗАВУЧИ КЛЕМЁНОВСКОЙ ШКОЛЫ

1. Перепелкина Елена Николаевна
2. Лелькова Людмила Михайловна
3. Мельников Александр Иванович
4. Таскина Вера Ивановна
5. Савельева Надежда Николаевна

О КЛЕМЁНОВСКОЙ ШКОЛЕ

«Я начала работать в Клемёновской школе с 1975 года в качестве воспитателя группы продленного дня. Затем была завучем, учителем истории, географии, а с 1990 по 1994 гг. — директором школы. Меня поразил особый дух в школе, который остался после расформирования детского дома в 1975 году. Отличная дисциплина, прекрасная работа ученического самоуправления, пионерской организации. Во время трудовых десантов по уборке и переборке картофеля в совхозе «Клемёновский», заготовке хвои зимой для животных совхоза, присутствовала дисциплина, стремление учащихся показать лучшие результаты работы. Высокий профессионализм показывали учителя школы: учитель немецкого языка Слесарева К. М., учитель русского языка Кореннова В. Н., учитель истории Журин А. Н., учитель мататматики Мельников А. И., учителя начальных классов Белкина Е. Т. и Сапожникова М. В. Особое место в работе школы занимала учитель биологии Белкина Г. М. Под ее руководством вокруг школы был разбит прекрасный сад, цветники. Ежегодно на районной выставке цветов школа занимала первые места. Многие жители деревни брали из питомника школы яблони для своих садов. А осенью в коридорах школы лежали огромные кучи яблок: и ребята, и учителя могли взять их и домой. А такого отношения к урокам музыки, как в Клемёновской школе, я не встречала нигде. Преподаватель Галенчик Т. А. с 1-го класса увлекала учащихся в мир музыки и пения так умело, что к концу 8 класса все учащиеся, даже у кого был слабый голос, начинали прекрасно петь. Хор Клемёновской школы выступал и на радио, и на телевидении, давал много концертов в районе. В 1983 году под руководством директора школы Глазова Б. В. и помощи Калабалиной Г. К. в школе был открыт первый в районе музей С. А. Калабалина. Я была экскурсоводом музея. Моей целью было распространение идей А. С. Макаренко и С. А. Калабалина среди ученических и педагогических коллективов района. На базе школы и Клемёновского клуба проходило много слётов, посвященных юбилеям А. С. Макаренко и С. А. Калабалина. На слёт приезжали со всей страны воспитанники этих великих людей, учителя, последователи системы. В музей на экскурсии приезжало много учащихся г. Егорьевска. Часто проходили встречи Г. К. Калабалиной с педагогическим коллективом школы и ребятами и, безусловно, работа музея сказалась на организации работы пионерских отрядов школы. Они носили имена воспитанников Калабалиных. Проходили встречи с этими людьми. Многогранна была

* Валентин Константинович Удальцов (1923—2010) — Заслуженный военный штурман СССР, генерал — майор авиации, воспитанник Калабалиных по Барыбинскому детскому дому.

внеклассная работа в школе. На занятиях технического кружка школьники собрали настоящий минитрактор, деталями помогал совхоз «Клемёновский». С увлечением работали девочки в кружке кулинарии. Было закуплено оборудование для кухни, что обеспечивало работу юных поваров. Театральный кружок, которым руководил директор школы Жуков О.И., готовил интересные спектакли и праздники. На занятиях кружка «Умелые руки» ребята выпиливали, выжигали красивые изделия, участвующие в районных выставках. Шефствующий совхоз «Клемёновский» обеспечивал коллектив школьников транспортом (автобусами). Учащиеся совершали экскурсии по Подмосковью, посещали Новогодние ёлки в Москве. Лучшим учащимся школы от горкома комсомола предоставляли путевки в Артек, в стройотряд в Болгарию. Очень приятно, что встречаясь с выпускниками школы, слышишь теплые слова об учителях и работе школы. И очень жаль, что в связи с демографической ситуацией пришлось закрыть школу с вековой историей и прекрасными традициями» (Таскина Вера Ивановна).

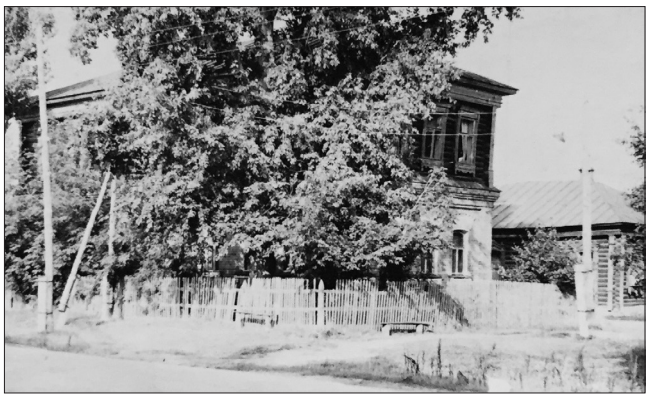

Клемёновская восьмилетняя школа.
Фотографии разных лет

Клемёново. 1946 год. Заседание учительского совета школы. Слева направо: …, Иван Алексеевич Баклыков, Василий Васильевич Блохин – директор, …, Людмила Михайловна Лелькова, Алексей Николаевич Журин, …

Клемёновская школа. 30 мая 1947 г. Учителя и ученики 5-го класса после окончания учебного года. Верхний ряд слева направо: третий – Журин Алексей Николаевич (история), четвертая – Погонова Капитолина Васильевна (русский язык), шестая – Хухлина Вера (д. Жучата); 2-й ряд слева направо: вторая – Мамонтова Клава (д. Акатово), третья – Сычева Алевтина (д. Жучата), четвертый – Белкин Сергей Григорьевич (русский язык), седьмая – Смирнова Александра Николаевна (математика); 3-й ряд: крайний слева – Малофеев Толя (д. Акатово)

Клемёновская школа. 1950 г. Выпуск учащихся 7-го класса. Второй ряд слева направо – учителя: … Зинаида … , Погонова Капитолина Васильевна, Журин Алексей Николаевич, Блохин Василий Васильевич (директор), Дрогонова Зоя Трофимовна (физкультура), Смирнова Александра Николаевна (математика), Иванов Сергей Григорьевич (русский язык и литература). Первый ряд слева направо – учащиеся: Сычева Зоя, Лобкова Шура, Чиркова Валя, Красикова … , Мамонтова Нина, Медведева Валя. Третий ряд: вторая слева Валентина Васильевна (пионервожатая), справа Красикова Сима, третья слева Федина Тоня, шестая слева Коннова Лида

Клемёновская школа. 1952–1953 гг.
Классный руководитель Людмила Георгиевна Ушанова (Красикова)

Клемёновская школа. 15 мая 1953 г. Выпускной 7«Б» класс.
Слева направо 1-й ряд: Дунаева Тоня (д. Клемёново), Машенина Валя (д. Жучата), Никитина Рая (д. Жучата), Блохин Василий Васильевич – директор школы, Баклыков Иван Алексеевич – учитель географии, Сабанина Нина (д. Титовская), Неретина Клава (д. Клемёново), Лоскутова Тоня (д. Клемёново)
Слева направо 2-й ряд: Широкова Тоня (д. Титовская), Ульянова Аня (д. Хохлево), Соколова Тая (д. Клемёново), Валентина Васильевна – пионервожатая (г. Егорьевск), Мамонтова Валя (д. Акатово), Феоктистова Тамара (д. Клемёново), Степанова Валя (д. Трубицино), Никифорова Нина (д. Титовская), Петрова Валя (д. Абрютково), Белкина Нина (д. Овчагино) Слева направо 3-й ряд: Варламов Юрий (д. Акатово), Илларионов Владимир (д. Хохлево), Крылов Саша (д. Назарово), Крылава Люба (д. Назарово), Козырева ? (д. ?), Великанов Володя (д. Титовская), Лукьянова Валя (д. Клемёново), Лоскутов Юра (д. Клемёново), Царев ? Вова (д. Костино), Сачков Володя (д. Абрютково), Варламов Володя (д. Акатово), Колесов Володя (д. Титовская), Буров Юрий (д. Жучата), Казмин Коля (д. Клемёново)

Клемёновская школа. 23 января 1947 г.
Учитель Иван Алексеевич Баклыков
с учениками 5 класса

1953 г. Директор В. В. Блохин и учитель географии И. А. Баклыков среди выпускников Клемёновской школы

1953 г. В школьном саду, слева направо: …, Слесарева Капитолина Михайловна – учитель немецкого языка, Блохин Василий Васильевич – директор школы, Баклыков Иван Алексеевич – учитель географии и естествознания, Журова Капитолина

1954 г. Учителя Клемёновской школы, слева направо: Красикова Валентина Николаевна – русский язык, Слесарева Капитолина Михайловна – немецкий язык, Буянова Валентина Петровна – русский язык, Воронцова Елена Федоровна – математика (с дочерью Антониной)

Клемёновская школа. 1959–1960 гг. Учащиеся 7-го класса. Слева направо сидят: Белова… (д. Овчагино), … (д. Хохлево), Малофеева Лида (д. Овчагино), Хренова Тоня (д. Клемёново), Пухова Александра (д. Акатово), Ларионова… (д. Акатово), Савельева Вера (д. Назарово), … ?
Справа налево стоят: Машенкин Леня (…), Павлов Толик (д. Титовская), Гришаев Саша (д. Титовская), Белкин Коля (д. Клемёново), … , Рыбаков Толя (д. Клемёново), Лоскутов Коля (д. Клемёново), Шелухин Сергей (д. Назарово), Лобков… (д. Назарово), Крутов Саша (д. Овчагино), Грушин Витя (д. Овчагино), Андронов Толя (д. Овчагино)

Клемёновская школа. 1959–60 гг. 3-й класс начальной школы.
Сверху вниз, слева направо – 1-й ряд: Родин Коля, Дерябкин Толя, Трефилова Наташа, Шелухина Надя, Грибова Люся, Белов Гена, Брыкова Зина; 2-й ряд: Лобанова Таня, Степанова Тоня, Рыбакова Тамара, Смирнова Вера, Клыков Коля, Малофеев Гена, Гуреев Володя; 3-й ряд: Савельева Лида, Захарова Таня, Куранова Валя, Белкина Евдокия Титовна – учительница начальных классов, Кривошеева Тоня, Лоскутова Тоня, Белкин Володя, Смирнов Володя; 4-й ряд: Кукушкин Коля, Попова Нина, Титова Надя, Белкина Таня, Змеёв Толя, Соколов Витя

Клемёновская школа. 1970 г.
Белкина Евдокия Титовна – учительница начальных классов и учащиеся 3 класса. Слева направо 1 ряд: Шелобанова Рая, Шелобанова Лида, Смирнова Лиза, Белкина Галя, Земскова Мария, Тупикова Рита, Куприянова Тоня, Куприянова Таня, Лоскутова Галя; 2 ряд: Глухов … (детский дом), Земсков Саша, Белкин Миша, Слесарев Толя, Кольцов Саша, Белкин Саша, Разумов Володя, Потапов Толя; 3 ряд: Слесарева Люда, Комаров Женя, Кутузов Игорь, Лоскутов Витя, Семухина Таня

Выпускники 8 класса Клемёновской школы. 1979 г.
Учителя и преподаватели: Капитолина Михайловна Слесарева, Тамара Алексеевна Галенчик, Зоя Трофимовна Дрогонова

Клемёновская школа. 1976 г.
Пришкольный участок. Учитель биологии Белкина Галина Максимовна; среди учащихся: Михеева Наталья, Гусева Елена, Дрогонова Елена, Лоскутова Татьяна и др.

Клемёновская восьмилетняя школа им. С.А. Калабалина.
19 мая 1987 г.
Галина Константиновна Калабалина, генерал-майор Валентин Константинович Удальцов и Нина Удальцова на пионерском празднике.
Директор школы О. И. Жуков, завуч В. И. Таскина, учительница Н. Н. Савельева, рядом с Г. К. её дочь Наталья, знаменосец В. Трелин, Ю. Карцев

«Учительница первая моя» – Сапожникова Мария Васильевна и Лисицын Серёжа

Клемёновская школа. 1967 г. Классный руководитель 8 класса Кореннова Валентина Никитична

Клемёновская школа. 2-й и 3-й класс. 1978–79 гг. Учительница – Белкина Евдокия Титовна. Ученики слева направо, сверху вниз, 1 ряд: Артемов Игорь, Зозина Елена, Быкова Елена, Смирнов Сергей, Соколова Людмила, Алексеев Игорь, Смирнова Елена;
2 ряд: Смирнов Владимир, Лоскутова Елена, Казистова Ольга, Кутузов Роман, Коробкова Галина, Илларионов Владимир, Шитов Алексей; 3 ряд: Лисицын Сергей, Погонова Алиса, Андронова Анна, Савельев Александр, Логачева Ирина, Ефремкина Татьяна, Ефремова Светлана;
4 ряд: Емельянов Константин, Сорокина Елена, Белкина Светлана, Шитова Ирина, Хорев Николай, Исакина Татьяна

Клемёновская школа. 1980 г. Выпускной 8-й класс.
В центре учителя, слева направо: Кореннова Валентина Никитична (классный руководитель, учитель русского языка и литературы), Глазов Борис Васильевич (директор школы), Белкина Евдокия Титовна (учительница начальных классов).
Ученики слева направо, сверху вниз, 1 ряд: Соловьева Вера, Зубина Маргарита, Кольцова Светлана, Турукина Светлана, Лоскутова Лариса, Смирнов Игорь, Логинов Геннадий, Сидоров Алексей; 2 ряд: Смирнова Светлана, Сафонова Любовь, Сычева Вера, Филимонова Надежда, Рыбина Ольга, Логинова Лариса, Колесихина Любовь; 3 ряд: Акулов Николай, Белозеров Юрий, Крылов Игорь, Кузнецов Сергей, Александров Николай, Пугачев Андрей, Гришин Михаил

Клемёново. 1958 г. Дом пионеров. Занятия в кружке изобразительного искусства (ИЗО). Слева направо: Белкин Женя, Казьмин Боря, Баклыков Витя, Блохин Сережа, Кузькин Толя. Руководитель кружка ИЗО – Баклыков Иван Алексеевич. Участники кружка устраивали тематические выставки рисунков по осваиваемым видам живописи: графика, натюрморты, пейзажи – в карандаше, акварелью, масляными красками. К праздничным концертным программам и новогоднему маскараду в Доме пионеров художественно оформлялись масляными красками – сцена и оконные вставки из фанеры с сюжетами из детских сказок

Клемёновская школа. 1967 г. Группа детдомовцев-восьмиклассников

Клемёновская школа.
Воспитанники детского дома
Света Мовсесян и Валера Жиряков

Клемёновская школа.
Соревнования.
В центре Дрогонова Зоя Трофимовна

Клемёновская школа.
Урок пения

Клемёновская школа. 1978 г.
Классный руководитель 3 класса
Белкина Евдокия Титовна.
Слева направо: Емельянов Костя,
Лисицын Серёжа, Артёмов Игорь,
Савельев Александр, Зозина Лена,
Хорев Коля, Исакина Таня, Соколова
Люда, Смирнова Лена, Белкина Света,
Смирнов Володя, Лоскутова Лена,
Сорокина Лена

Клемёновская школа.
Заседание педагогического совета:
Журин Алексей Николаевич,
Шуравина Галина Николаевна,
Белкина Галина Максимовна,
Сапожникова Мария Васильевна,
Слесарева Капитолина Михайловна,
Таскина Вера Ивановна, Савельева
Надежда Николаевна

Клемёновская школа.
На педсовете выступает
Г. Н. Шуравина

Клемёновская школа. 1975 г.
Выпускной 8«А» класс

Клемёновская школа. 30 мая 1980 г.
4-й класс перед каникулами.
Слева направо 1-й ряд: Смирнова Лена, Смирнов Володя, Лисицын Серёжа, Смирнов Серёжа, Белкина Света, Лоскутова Лена, Соколова Люда, Сорокина Лена, Исакина Таня;
2-й ряд: Емельянов Костя, Артёмов Игорь, Савельев Александр, Зозина Лена, Логачева Инна, Хорев Коля

Выпускной 8-й класс со своей вместе со своей первой учительницей Белкиной Евдокией Титовной.
Май 1989 г.

На занятиях «Трактора
и сельскохозяйственные машины»

Ученики школы на занятиях фотокружка.
Руководитель – учитель математики,
Мельников Александр Иванович. Примерно 1987 г.

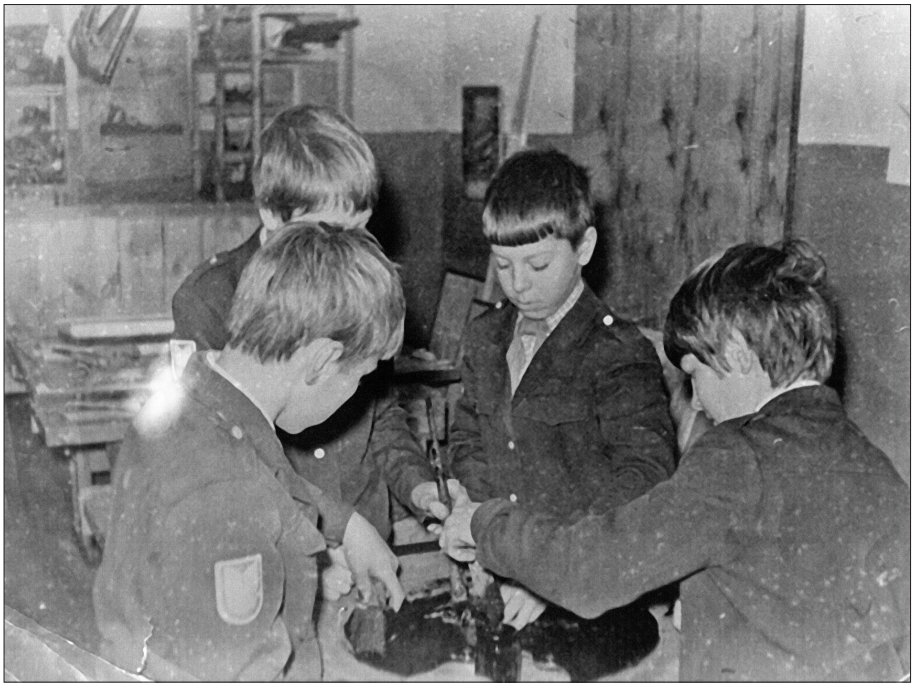

Ученики школы на занятиях кружка «Юный техник». Руководитель – Ефремов Петр Петрович.
Примерно 1987 г. На занятиях кружка ученики своими руками собрали мини трактор, который
впоследствии был незаменимой «рабочей лошадкой» на пришкольном участке школы

Выпускной класс. 25 мая 1978 г.
Слева направо, нижний ряд: Кулакова Н., Савельева Т., Шурупова Т., Сычева М., Ермакова Г., Илларионова В., Медведева Н. 2-й ряд: Смирнов С., Слесарева В., Максимова Т., Мишина О., Алёхина Т., Дрёмина В., Лоскутова Л., Буянова Л., 3-й ряд: Рыбин М., Калинкин И., Коробков М., Моисеев А., Сафонов А., Белкин В. 4-й ряд: Качалов М., Гришин В., Турукин В., Виндюков Ю.

Г. К. Калабалина, О. А. Воробьева, Р. С. Кузьмичёва и Б. В. Глазов в день посещения музея С. А. Калабалина в Клемёновской школе. 1982 г.

Г. К. Калабалина, О. А. Воробьева среди учащихся Егорьевских школ. Поездка в музей С. А. Калабалина в Клемёновской школе. 1982 г.

Май 1986 г. Выпускной 8-й класс во дворе школы. Слева направо: Савельев Сергей, Жуков Олег Игоревич – директор школы, учитель черчения и рисования; Сычева Елена, Мазистова Галина, Худкина Надежда, Красиков Виталий; внизу: Коротков Алексей, Карцов Алексей

Учащиеся школы на пионерском празднике 19 мая 1986 г.

Учащиеся школы на пионерском празднике 19 мая 1986 г.

Торжественная линейка во дворе школы, посвященная выпуску 8 класса.
Весна 1986 г. Учителя (слева направо): Мельников Александр Иванович – учитель математики (в очках); Жуков Олег Игоревич (директор школы, учитель рисования и черчения); Шуравина Галина Николаевна – учитель физики (классный руководитель выпускного класса); Таскина Вера Ивановна – заместитель директора, учитель истории

Выпускной 8 класс. 1986 г. в День пионерии. Учителя на этом фото (слева направо): Мельников Александр Иванович – учитель математики (его загораживает первый знаменосец); Журин Алексей Николаевич – учитель истории и трудов; Жуков Олег Игоревич (директор школы, учитель рисования и черчения); Таскина Вера Ивановна – заместитель директора, учитель истории; Сапожникова Мария Васильевна – учитель начальных классов (первая учительница выпускников, с микрофоном); Шуравина Галина Николаевна – учитель физики (классный руководитель выпускного класса); далее – родители выпускников и ученики школы. Знаменосцы: Трелин Виталий, Коротков Алексей (учащийся выпускного класса). С барабаном – Коротков Юрий

Выпускной 8-й класс. 1986 г.
Учителя слева направо:
Жуков Олег Игоревич (директор школы, учитель рисования и черчения); Шуравина Галина Николаевна – учитель физики (классный руководитель выпускного класса); Сапожникова Мария Васильевна – учитель начальных классов (первая учительница выпускников)

Выпускной 8-й класс. Весна 1988 г.
Классный руководитель,
учитель немецкого языка – Слесарева
Капитолина Михайловна

Выпускной 8-й класс. 1988 г.
Слева направо, стоят: Карцова Лена,
Мастерова Оля, Борисова Наташа,
Змеёва Света, Егорычева Лена,
Смирнов Павел, Рыбаков Михаил,
Макарышев Вася;
сидят: Смирнов Петя, Таскин Боря,
Колесихин Андрюша, Кадушкин Миша

Выпускной 8-й класс. Весна 1991 г.
Учителя слева направо: Таскина
Вера Ивановна – директор школы,
учитель истории; Качалова Лариса
Владимировна – учитель математики;
Шуравина Галина Николаевна –
учитель физики, классный руководитель
выпускного класса

Завуч Таскина Вера Ивановна
с дочерью Татьяной
во дворе школы.
1985 г.

Семиклассники вместе с классным руководителем,
учителем биологии Смирновой Валентиной Александровной
в кабинете географии. 1988 г.
Слева направо: Лоскутов Александр, Соколов Игорь,
Анисимова Татьяна, Ефремова Елена, Коротков Юрий

Клемёновская школа. 3-й и 4-й классы перед каникулами.
Классный руководитель Сапожникова Мария Васильевна. Справа налево, 1-й ряд: Савельев Саша, Белкина Света, Малофеева Галя, Лисицына Лена, Александрова Марина, Соколова Люда; 2-й ряд: Исакина Таня, Фонин … , Зозина Лена, Смирнов Володя, Логачева Инна, Смирнов Сережа, Лоскутова Лена; 3-й ряд: Сорокина Лена, Вотрин Сережа, Соколова Лена, Смирнова Лена, Потолова Надя, Хорев Коля, Лисицын Сережа, Емельянов Костя, Гусев Леша, Худкин Леша, Артемов Игорь

Клемёновская школа.
8 февраля 1979 г.
Выступление учащихся 6 класса
в «День Антифашиста»

Клемёновская школа. Выпускной 8-й класс.
1981 г. Классный руководитель Шуравина
Галина Николаевна. Верхний ряд: третья
справа – Фролова Марина, 5-я слева – Слесарева
Елена. Нижний ряд: первый слева – Гадлевский
Геннадий, пятый (чуть выше остальных) – Борисов
Владимир, шестой – Ефремкин Андрей и др.

Клемёновская школа. Выпускной 8-й класс.
Май 1985 г. Классный руководитель, учитель
русского языка и литературы Кореннова Валентина
Никитична, учитель начальных классов Белкина
Евдокия Титовна. Слева направо, верхний ряд:
Шитов Алексей, Андронова Анна, Кутузов Роман,
Сафонова Елена, Алексеев Игорь, Илларионов
Владимир, Казистова Ольга, Сафонова Ольга,
Быкова Елена; нижний ряд: Шитова Ирина,
Коробкова Галина, Ефремова Светлана,
Ефремкина Татьяна, Лобанова Светлана

Клемёновская школа. Выпускной 8-й класс.
Май 1985 г. Классный руководитель, учитель
русского языка и литературы Кореннова Валентина
Никитична, учитель начальных классов Белкина
Евдокия Титовна. Слева направо: Сафонова Елена,
Андронова Анна, Шитова Ирина,
Шитов Алексей, Коробкова Галина, Кутузов
Роман, Ефремова Светлана, Алексеев Игорь,
Илларионов Владимир, Ефремкина Татьяна,
Быкова Елена, Сафонова Ольга,
Лобанова Светлана, Казистова Ольга

Клемёновская школа. Май 1964 г. Выпускники 8-го класса, слева направо, сидят: Галя Огородова, Рая Казьмина, Вера Лобанова, Володя Белкин, Шура Сычёва, Витя Баклыков, Лёша Попов; стоят: Толя Сидоркин, Валера Синельников, … Полетаева, Галя Белова, Таня Абрамова, Валя Ларионова, Шура Сидорова, Витя Кукушкин, Вера Белкина, Саша Украинский, Коля Липкин, Володя Шувалов, Саша Кутузов

Клемёновская школа. Май 1964 г. Выпускники 8-го класса, слева направо, стоят впереди: Рая Казьмина, Вера Лобанова, Коля Липкин, Таня Абрамова, Вера Белкина, … Пшеничников, Юра Пчёлкин; стоят у забора: Витя Кукушкин, Толя Сидоркин, Саша Украинский, Витя Баклыков, Саша Кутузов, Лёша Попов, Володя Белкин, Валера Синельников, Галя Огородова, Шура Сычёва, Валя Ларионова, Шура Сидорова

Клемёновская школа. Май 1978 г., 1-й класс. Учитель начальных классов Белкина Евдокия Титовна. Слева направо, верхний ряд: Коробкова Галина, Шитов Алексей, Быкова Елена, Андронова Анна, Казистова Ольга; нижний ряд: Ефремова Светлана, Алексеев Игорь, ..., Кутузов Роман, Ефремкина Татьяна, Илларионов Владимир, Шитова Ирина

Клемёновская школа. Весна 1988 г.
4 -й класс в кабинете географии.
Шуравина Галина Николаевна – классный руководитель.
Слева направо, 1 ряд: Тришкин Алеша, Клыкова Юля, Лобанова Нина, Рубан Марина;
2 ряд: Медведев Илья, Шувалов Сергей, Колесихин Вася, Храмов Сережа

Клемёновская школа. 1993 г.
2-й класс. Загребельная Антонина Алексеевна – классный руководитель.
Слева направо, 1 ряд: Шувалова Таня, Гришин Денис, Храмова Вера;
2 ряд: Тарасов Рома, Шефер Денис, Сериков Саша

Клемёново. 1963 г.
Учащиеся восьмилетней школы направляются на практические занятия по ботанике для сбора растений в гербарий

Начало 1960-х гг. Отклик пионеров Клемёновской школы на призыв – «Собирать металлолом!»

Клемёново. Первая половина 1960-х гг.
Участие школьников в озеленении Центральной улицы

Поездка в Горки Ленинские. Учителя и учащиеся 6, 7, 8 классов. Осень 1989 г.
Слева направо, верхний ряд: Артамошина Ольга, Бойкова Алефтина, Коньшина Светлана, Титова Юлия, Казакова Ольга, Таскина Татьяна, Козлова Юлия, директор школы Таскина Вера Ивановна, учитель русского языка и литературы Савельева Надежда Николаевна, учитель математики Мельников Александр Иванович, Савельева Наталья, учитель математики Качалова Лариса Владимировна, Рубан Марина, Клыкова Юлия, Змеёв Александр, Вялышев Алексей, Тришкин Сергей; нижний ряд: Клыков Алексей, Коробков Роман, Селюгин Игорь, Гаврилов Эдуард, Качалов Алексей, Артамошин Дмитрий, Конохов Алексей, Воронков Александр, Храмов Сергей, Вялышев Сергей, Колесихин Василий, Медведев Илья, Тришкин Алексей, Шувалов Сергей

Ученик 1-го класса Клыков Алексей
во дворе школы. 1 сентября 1985 г.

Ученица 3-го класса Клыкова Юлия
во дворе школы. 1 сентября 1985 г.

1-й класс с учителем начальных классов Сапожниковой Марией Васильевной во дворе школы. 1985 г. Слева направо: Коробков Роман, Качалов Алексей, Клыков Алексей, Вилданова Юлия, Артамошина Ольга, Калинина Елена, Коньшина Светлана

Клемёновская школа. Весна 1988 г. Ученик 3-го класса Клыков Алексей в кабинете географии

Весна 1988 г. 2-й и 3-й классы в кабинете географии. Учитель начальных классов Загребельная Антонина Алексеевна. Слева направо, верхний ряд: Клыков Алексей, Вилданова Юлия, Коробков Роман, Калинина Елена, Качалов Алексей, Коньшина Светлана, Емельянов Виктор, Артамошина Ольга; нижний ряд: …, Виталий (внук учителя начальных классов Белкиной Евдокии Титовны), Артемова Елена, Емельянов Алексей, Сычева Татьяна, Сосновиков Дмитрий, Змеёва Надежда, Лобанов Михаил

Клемёновская школа. Линейка 1 сентября 1990 г. Слева направо, учителя: пионервожатая Галенчик Наталья Михайловна (дочь учителя музыки Галенчик Тамары Алексеевны), учитель математики Качалова Лариса Владимировна, директор школы Таскина Вера Ивановна с группой учащихся

Выпускной 8-й класс во дворе школы.
Май 1991 г.
Слева направо: Лобанова Нина, Рубан Марина, Клыкова Юлия, Медведев Илья, Шувалов Сергей, Тришкин Алексей, Храмов Сергей, Колесихин Василий

9-й класс во дворе школы. 1993 г.
Слева направо, верхний ряд: Казакова Ольга, Артамошина Ольга, Бойкова Алевтина, Титова Юлия, Вилданова Юлия; нижний ряд: Качалов Алексей, Клыков Алексей, Куркин Сергей, Коробков Роман, Селюгин Игорь

Клемёновская школа. 1-й класс, 1992–1993 гг.
Учитель начальных классов Лобкова Елена Александровна (дочь Таскиной Веры Ивановны).
Слева направо, верхний ряд: Змеёв Сергей, Кудрявов Сергей, Глодов Сергей, Монахов ...; нижний ряд: Малофеева Ольга, Викулова Олеся, Казьмина Наталья, Капустина Елена, Булавина Анна

Учащиеся 9-й класса во дворе школы. 1993 г.
Качалов Алексей, Клыков Алексей, Куркин Сергей, Коробков Роман

ДЕТСКИЙ ХОР

Галенчик Тамара Алексеевна.
Клемёновская восьмилетняя школа.
Руководитель хора. Учитель музыки

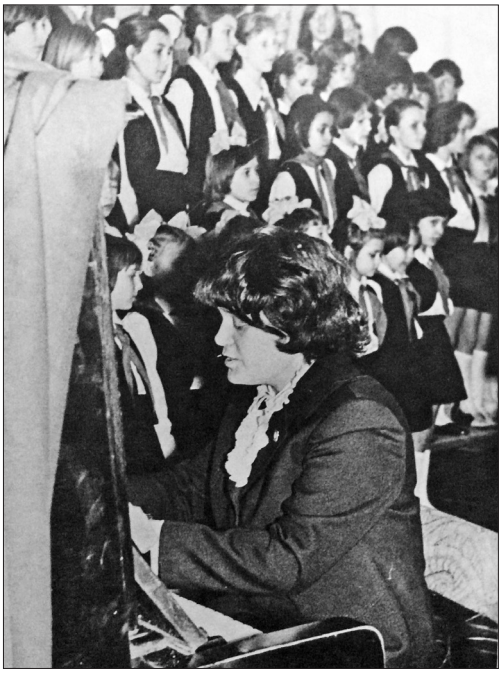

Выступление Клемёновского хора.
Аккомпанирует Т. А. Галенчик

Клемёновский детский хор существовал в период с 1965 по 1980 годы. Бессменный руководитель хора – Тамара Алексеевна Галенчик. Аккомпанировала иногда ассистентка или сама Тамара Алексеевна. Хор проводил свои занятия при Доме пионеров. Там были все кружки и студии. Концерты проходили в клубе. В 1975 снимались на ТВ. Тогда же записывались на радио. В репертуар хора входили песни советских и зарубежных композиторов: «Эх, дороги», «Сыны полка», «О Лилии Коростояновой», «Нас водила молодость», «Раненая птица», «Звездопад», «Кукушка» (польская народная песня), «Три брата» (старинная французская песня) и др.

Участники хора от Клемёновской
8-летней школы. 1 ряд слева направо: Сафонова Надежда, Кольцова Светлана, Рыбина Ольга, Логинова Лариса, Турукина Светлана, Зубина Маргарита. 2 ряд – ..., аккомпаниатор..., Тамара Алексеевна Галенчик, Филимонова Надежда

Клемёновская 8-летняя школа. 1979 г.
Участники хора: Гусева Елена, Шувалова Елена, Гришина Елена, Михеева Наташа, Дрогонова Елена, Лоскутова Татьяна, Белкин Геннадий, Савельев Виталий, Борисов Владимир, Турукина Светлана и др.

Выступление в Клемёновском клубе.
1979 г.
Аккомпанирует Т. А. Галенчик.
Старосты хора: Гришина Елена, Кольцова Светлана

Хор Клемёновской 8-летней школы.
1981–1982 гг.
Руководитель и дирижер
Т. А. Галенчик.

Хор Клемёновской 8-летней школы. 1981–1982 гг.
Руководитель и дирижер Т. А. Галенчик